****************************MIXED ADC 606
S177 P8 GRATIS
THE LIBRARY OF CONGRESS
EUROPEAN READING ROOM
Serials Division
Washington DC 20540-4830

DRAUGAS

NEWSPAPER – DO NOT DELAY – Date Mailed 08/26/00

UŽSIENIO LIETUVIŲ DIENRAŠTIS
4545 WEST 63rd STREET • CHICAGO, ILLINOIS 60629
TEL.: 773-585-9500 • FAX: 773-585-8284 • DRAUGAS@EARTHLINK.NET

PERIODICALS
August 26,
Vol. LXXXVIII

THE LITHUANIAN WORLD-WIDE DAILY
ŠEŠTADIENIS – SATURDAY, RUGPJŪČIO – AUGUST 26, 2000

Nr.167
Kaina 75 c.

Lietuvos valdžios viršūnėje — septyni milijonieriai

Vilnius, rugpjūčio 25 d. (BNS). Lietuvos politikams ir aukščiausiems valdininkams deklaravus praėjusių metų pajamas ir turtą, paaiškėjo, kad turtingiausias Lietuvos valdininkas yra Kūno kultūros ir sporto departamento direktorius, anksčiau žinomas krepšininkas Rimas Kurtinaitis.

Penktadienį dienraštis „Respublika", gavęs Seimo ir vyriausybės narių bei jų šeimų pajamų deklaracijas, paskelbė turtingiausių politikų dešimtuką.

Anot „Respublikos", R. Kurtinaitis deklaravo turtą, kuris siekia beveik 10 mln. litų. Didžiąją savo turtų dalį jis užsidirbo prieš stodamas valstybinėn tarnybon, kai žaidė Ispanijos, Vokietijos ir Australijos krepšinio klubuose. Dirbdamas valdininku Lietuvoje, per praėjusius metus R. Kurtinaitis užsidirbo 49,000 litų.

Labai turtingų ir pasiturinčių žmonių valdžioje yra ir daugiau, tarp jų nemažai tokių, kurie atėjo į politiką iš verslo pasaulio ar sugrįžo iš emigracijos Vakaruose.

Tarp ministrų turtingiausias yra ūkio ministras Valentinas Milaknis, į šį postą atėjęs iš verslo pasaulio. V. Milaknio turtas dabar viršija 5 mln. litų. Trečioje vietoje atsidūrė turtingiausiu Seimo nariu laikomas Valstiečių partijos pirmininkas Ramūnas Karbauskis. Atėjęs į Seimą, R. Karbauskis deklaravo 1.5 mln. litų turtą, tačiau pernai jo turtas viršijo 5 mln. litų, o šiemet sumažėjo iki 4.8 mln. litų.

Tarp turtingiausių yra ir prezidento Valdo Adamkaus šeima, kurios bendras turtas siekia 2.7 mln. litų.

Milijonierės yra ir buvusių išeivių Seimo narių Kazio Bobelio ir Vytauto Dudėno šeimos. V. Dudėno šeimos turtas pajamų ir turto deklaracijoje šiais metais įvertintas 1.5 mln. litų, tačiau beveik pusė turto priklauso ministro žmonai. K. Bobelio ir jo žmonos bendras turtas šiais metais pasiekė 1.3 mln. litų.

Šeimą susikūrusių parlamentarų Kęstučio Glavecko ir Rūtos Rutkelytės bendras turtas šiais metais pasiekė 2.1 mln. litų.

Aukštiems pareigūnams baigus deklaruoti praėjusių metų savo pajamas ir turtą, paaiškėjo, jog daugeliui jų 1999-ieji buvo gana sėkmingi.

Praėjusiais metais padidėjo Seimo pirmininko Vytauto Landsbergio turtas. 1998 m. jis deklaravo, jog įvairiomis valiutomis yra sukaupęs 363,000 litų, o šiais metais jo deklaracijoje įrašyta 407,000 litų suma.

Turtingesnis per praėjusius metus tapo ir Seimo narys, buvęs premjeras Gediminas Vagnorius, jo deklaruotas turtas per metus išaugo beveik dvigubai — nuo 54,000 iki 100,000 litų.

Keleto dešimčių parlamentarų turtas pernai liko toks pat kaip ir užpernai, o kai kurių net sumažėjo.

Bene labiausiai sumažėjo buvusio ministro Seimo nario Vidmanto Žiemelio deklaruojamas turtas. Užpernai jis buvo deklaravęs 36,000 litų turtą, o šiais metais deklaruoti tik 203 litai.

Neseniai iš įkalinimo įstaigos paleistas Audrius Butkevičius deklaracijoje nurodė turįs turto už 4,600 litų.

Politikai naudojasi Seimo rinkimų įstatymo netobulumu

Vilnius, rugpjūčio 25 d. (Elta) — Penktadienį spaudos konferencijoje Liberalų sąjungos vicepirmininkas, Seimo narys Alvydas Medalinskas sakė, kad oficiali Seimo rinkimų kampanija pagal įstatymus prasidės tik rugsėjo 8 dieną.

Tačiau, pasak A. Medalinsko, po visą Lietuvą jau keletą mėnesių važinėja LDDP bei socialdemokratinės koalicijos vadovai, ne pirmą savaitę Lietuvos keliais rieda agitacinis Naujosios sąjungos autobusas, kai kur miestuose išdygo Nuosaikiųjų konservatorių plakatai. A. Medalinsko teigimu, šių ir kai kurių kitų politinių jėgų atstovai daug anksčiau nei jų politiniai priešininkai pradėjo rinkimų kampaniją, pasinaudoję Seimo rinkimų įstatymo netobulumais, nedraudžiančiais rinkimų agitacijos iki oficialios rinkimų kampanijos pradžios.

„Politikai savo elgesiu demonstruoja tai, ką seniai suprato nemaža dalis Lietuvos gyventojų: mūsų šalyje išlošia tas, kas pasinaudoja įstatymų spragomis", sakė A. Medalinskas. Seimo nario nuomone, įstatymų spragomis pasinaudojo ir tie politikai, kurie ėmėsi niekur iki šiol negirdėtos rinkimų kampanijos taktikos: atsidūrę savo partijų sąrašų viršuje, jie taip pat pareiškė, kad rinks parašus savo rinkimų apygardoje, kaip tai privalo daryti nepriklausomi kandidatai.

„Galima tik gerbti tuos politikus, kurie, nors ir būdami aukštose savo partijos pozicijose, nusprendė palikti partijos sąrašą, kad pasitikrintų savo populiarumą tarp rinkėjų ir pelnytų jų pasitikėjimą. Drįsčiau teigti, kad visiems kitiems parašų rinkimų akcija tėra būdas apeiti Seimo rinkimų įstatymą ir pradėti rinkimų kampaniją anksčiau laiko", sakė A. Medalinskas.

Kadangi įstatyme nėra punkto, draudžiančio tokius rinkimų kampanijos veiksmus, politikai, anot jo, yra laisvi elgtis pagal savo sąžinę. A. Medalinsko nuomone, kiekvienas gali rinkti parašus gatvėse, aikštėse, organizuoti įvairius renginius miestuose ir miesteliuose. „Tačiau kodėl braunamasi su savo parašų rinkimų lapais į žmonių namus ir butus?", klausė A. Medalinskas.

* **Seimo vicepirmininkas, vienas iš Moderniųjų** krikščionių demokratų partijos steigėjų Feliksas Palubinskas nutarė nedalyvauti spalį vyksiančiuose Seimo rinkimuose. „Daug žmonių mane ragino kelti kandidatūrą Kaune. Buvo atliktos neformalios apklausos. Jos parodė, kad nesunkiai laimėčiau net prieš gerai žinomus kandidatus. Tačiau per ketverius metus, kuriuos praleidau Seime, buvau priverstas daug dalykų nustumti į šalį — užsiėmiau tik parlamentiniu darbu. Tad kilo klausimas, ar eiti į Seimą dar ketveriems metams, ar atlikti darbus, kuriuos vis atidedu", kalbėjo F. Palubinskas. Jis teigė skeptiškai vertinąs moderniųjų krikščionių demokratų dalyvavimą kitų partijų sąrašuose. „Jeigu kuri partija, turi per tą partiją ir dirbti. Nueidamas į kitų partijų sąrašus, paneigi savo partijos egzistavimą", sakė jis. (Elta)

Nuotr.: Naujosios picerijos atidarymo proga Vilniaus senamiestyje buvo surengta teatralizuota šventė — praeivius linksmino ir kvietė į piceriją Senamiesčio teatro aktoriai, vyko įvairus konkursai, buvo dalijami laimėjimai.

Vladimiro Gulevičiaus (Elta) nuotr.

Visuomeninio maitinimo įmonės ekonomikos nuosmukio nejaučia

Vilnius, rugpjūčio 25 d. (Elta) — Naujausiais Statistikos departamento duomenimis, antrąjį šių metų ketvirtį, palyginti su praėjusių metų paskutiniuoju ketvirčiu, vidutinės mėnesinės Lietuvos žmonių namų ūkių pajamos sumažėjo 7 procentais, arba 27.3 lito, ir sudarė 404.3 lito.

Mažėjant šeimų pajamoms, 49.9 proc. gyventojų pripažino, jog per pastaruosius 12 mėnesių jų namų ūkio gyvenimo lygis pablogėjo.

Maždaug 1.5 proc. Lietuvos žmonių laiko save pasiturinčiais, du trečdaliai —vidutiniokais, vargšais ir visiškais vargšais prisipažįsta esantys daugiau kaip trečdalis aplaustųjų, dalyvavusių Statistikos departamento namų ūkių tyrime.

Nepaisant to, visuomeninio maitinimo įmonės Lietuvoje lankytojų trūkumu nesiskundžia.

Didžiausią picerijų tinklą „ČILI PICA" valdanti UAB „Čilija" ketvirtadienį atidarė picerją su rūsiu Vilniaus senamiestyje. Tai — jau šeštoji tinklui priklausanti picerija.

Naujoji picerija ypatinga ir tuo, kad pirmoji Lietuvoje turės didžiausią sėdimų vietų skaičių — 50 pirmame aukšte ir 40 rūsyje. Picerijoje bus sukurta 40 naujų darbo vietų, kurios dabartinį „ČILI PICA" darbuotojų skaičių padidins maždaug iki 270.

Naujoji picerija lankytojams pasiūlys 47 rūšių picų, įvairių salotų, sriubų, karštųjų patiekalų, desertų. Svečias ir pats galės pats susikurti norimą picą.

Nors dabar „ČILI PICA" užrašai puikuojasi tik sostinėje, ateityje panašios užeigos įsikurs ir kituose Lietuvos miestuose.

Darbo rinkos pertvarka padės išvengti bado streikų

Vilnius, rugpjūčio 24 d. (BNS) — Ūkio ministras Valentinas Milaknis siūlo sumažinti išeitinių išmokų dydį, nes dabartinė tvarka skatina žmones laukti išmokų ir už jas priskaičiuojamų procentų, o ne ieškoti darbo.

Ketvirtadienį, kalbėdamas Seime, ministras paragino parlamentarus išlaisvinti nuo suvaržymų darbo rinką, nes, jo nuomone, tai padėtų išvengti Lietuvoje badavimų.

Atsakydamas į parlamentaro Ryčio Kupčinsko klausimą, kaip vyriausybė ketina susitarti su badaujančiais darbuotojais, V. Milaknis sakė, jog „negalima ateiti su pinigų maišeliu". „Ne pagal Lietuvos įstatymus išmokėti tai, ko jie nori", pažymėjo ministras. Pasak jo, Lietuva išsiskiria iš kitų valstybių savo „socialistiniais" įstatymais, numatančiais 36 atlyginimų dydžio išeitines pašalpas. Dėl neišmokamų pašalpų skaičiuojami procentai, pasak ministro, sudaro 80 proc. iki tol gauto atlyginimo.

Ūkio ministras siūlė Seimui atsižvelgti į pasiūlymus pakeisti išeitinių išmokų mokėjimo tvarką. Pasak jo, darbuotojas turi gauti išeitinę išmoką ne už stažą, bet už tą laiką, per kurį jis gali susirasti darbą. Pagal šiuos siūlymus būtų išmokama 2-8 mėnesinių atlyginimų dydžio išeitinė išmoka, priklausomai nuo to, kaip anksti darbuotojas buvo perspėtas apie atleidimą iš darbo.

V. Milaknis parlamentarams sakė, jog Seimui pateikti Bankroto, Restruktūrizacijos ir Garantinio fondo įstatymai, kuriuos priėmus, bankroto procedūrą būtų galima skelbti tuomet, kai įmonės dar turi turto atsiskaityti su kreditoriais ir dirbančiaisiais.

Kalbėdamas konkrečiai apie „Inkaro avalynės" bendrovę ūkio ministras sakė, jog su šių įmonių darbininkais būtų galima atsiskaityti pardavus dalį įmonių produkcijos, iškėlus bankroto bylas ir areštavus kitų įmonių, susijusių su „Inkaro avalyne", turtą. Pasak ministro, bankroto procedūrą ketinama pradėti kitoms su „Inkaro avalyne" susijusioms įmonėms.

* **Kauno sveikatos skyriaus vedėjo,** gydytojo Rimanto Minelgos teigimu, „Inkaro" badautojų sveikatos būklė — ties riba. 24 bado paros — tai laikas, per kurį įvyksta didžiuliai pokyčiai žmogaus organizme, galintys sukelti mirtį. „Man labai gaila tų žmonių", sakė gydytojas, lankydamas juos ir prašantis nutraukti badavimą dėl jų sveikatos ir gyvybės. Tačiau badautojai pasiryžę savo tikslo — atgauti uždirbtus pinigus — siekti iki pergalės arba iki mirties. Jau savaitę prie badautojų visą parą budi Kauno greitosios medicinos pagalbos stoties medikai, tačiau tai — tik budėjimas: pradėję badauti rugpjūčio 1 d., po 10 dienų badautojai atsisakė sveikatos patikrinimų. Medikai jaučiasi bejėgiai: vežti badautojus ligoninėn prieš jų valią negali, be sutikimo gali teikti pagalbą, kai ligonio gyvybei gresia pavojus. Tačiau, pasiekus tokį laipsnį, badautojų sveikata gali būti nesuderinama su gyvybės išgelbėjimu, sakė medikai.

* **Kauno vicemeras, buvęs Šaulių sąjungos** pirmininkas Gediminas Jankus neprisimena, kur prapuolė Šaulių sąjungai skirti keli tūkstančiai dolerių, kuriuos dovanojo Amerikos lietuviai. „Lietuvos aidui" į rankas pateko įdomus laiškas, kuriame rašoma, kad Los Angeles Juozo Daumanto šaulių kuopos pirmininkas J. Pažėra 1992 m. rugpjūčio 15 d. buvo užsukęs į Šaulių sąjungos būstinę Kaune. „Pagal susitarimą susitikau su Šaulių sąjungos atsakinguoju sekretoriumi p. St. Ignatavičiumi, kuriam perdaviau Los Angeles šaulių dovanotus 2,300 dolerių, — teigia J. Požėra savo laiške G. Jankui. — Iš šių pinigų 300 dol. buvo skirti leidiniui 'Trimitas', o 2,000 dolerių — šaulių aprangai. Tačiau pinigus paėmęs S. Ignatavičius dėl neaiškių priežasčių nedavė man kvito, žadėdamas jį vėliau atsiųsti". Pasak J. Požėros, praėjo nemažai laiko, tačiau kvito apie dovanotus pinigus jis negavo, nors pakartotinai jo prašė. „Susidaro įspūdis, kad Šaulių sąjungai skirti pinigai pakliuvo į nesąžiningas rankas", rašo J. Pažėra.

* **Vilniaus universitetinėje greitosios pagalbos** ligoninėje mirė du nuodingų grybų suvalgę vilniečiai — 46 metų moteris ir 64 metų vyras. Į ligoninę jie pateko skirtingu metu, tačiau mirė tą pačią dieną. Šiemet tai pirmosios nuodingų grybų aukos. Toksikologai mano, kad vilniečiai apsinuodijo žalsvosiomis musmirėmis — pavojingiausiais Lietuvoje augančiais grybais. Kasmet Vilniuje vidutiniškai miršta 1-2 grybais apsinuodiję žmonės, pernai nebuvo nė vienos tokios mirties. Užtat šiemet toksikologai jau gali skelbti apsinuodijimų grybais epidemiją. (Elta)

Vilniaus teismas nepaleido į laisvę tarptautinio nusikaltėlio

Vilnius, rugpjūčio 25 d. (BNS) — Vilniaus apygardos teismas penktadienį atmetė Lietuvoje neseniai sulaikyto kurdų kilmės Švedijos piliečio Ali Ay skundą dėl laikino suėmimo. Teismas nusprendė, kad Ali Ay Lietuvoje buvo sulaikytas ir suimtas pagrįstai.

Vilniaus miesto 1-osios apylinkės teismas rugpjūčio 12 d. leido jį suimti, remdamasis Europos konvencija dėl suimtojo perdavimo kitai valstybei. Tarptautinę paiešką paskelbusi Turkija prašė jį sulaikyti.

Šio asmens, padedant „Interpol'ui", ieškojo net keletas valstybių kaip tarptautinio narkotikų kontrabandininko.

Penktadienį Generalinė prokuratūra teismui pateikė Lietuvos Užsienio reikalų ministerijos iš Turkijos ambasados gautą ir Generalinei prokuratūrai pateiktą notą, kurioje patvirtinama, kad Turkija tikrai oficialiai prašys išduoti sulaikytąjį ir prašo pratęsti jo suėmimą iki 40 parų. Turkija pažadėjo, kad per šį terminą atsiųs reikalingus dokumentus anglų kalba.

Europos Konvencija numato, kad valstybė, žinodama, kad bus prašoma išduoti sulaikytąjį, gali jį suimti 18 parų, kol bus gautas prašymas išduoti. Jeigu per tą laiką prašymas negaunamas, bet prašančioji valstybė oficialiai patvirtina, kad tikrai prašys išduoti, suėmimas gali trukti ir 40 parų.

Rugpjūčio 11 d. Vilniaus oro uosto pasienio kontrolės poste sulaikytas ir vėliau teismo suimtas 38 metų Švedijos pilietis Ali Ay Vilniaus apygardos teismui buvo apskundęs žemesnės instancijos teismo nutartį, kuria jis suimtas 18-kai parų.

Ali Ay Vilniaus oro uosto pasieniečiai sulaikė, kai „Interpol'o" Lietuvos nacionalinio biuro pareigūnai patvirtino, kad jo, įtarus narkotikų kontrobanda, terorizmu ir pinigų plovimu, ieško Turkijos policija. Ali Ay už prekybą heroinu taip pat ieškojo Vokietija bei Olandija.

Tai buvo pirmas atvejis, kada Lietuvoje buvo sulaikytas tokio tarptautinio masto nusikaltėlis.

Ali Ay teismo posėdžiuose sakė, kad nori grįžti į Švediją arba Turkiją. Jis sakė teismui norįs būti laisvas, o už nusikaltimą, už kurį yra sulaikytas, jis jau yra atlikęs bausmę. Suimtasis teismui tvirtino, kad 1988 m. jį sulaikė Švedijos policija ir šios valstybės teismas jį nuteisė kalėti 12 metų. Iškalėjęs 4 metus, jis parašė prašymą Švedijos Teisingumo ministerijai, prašydamas perkelti jį į Turkiją. Prašymas buvo patenkintas, ir 1992 m. jis buvo perkeltas į Turkiją. Kai atvyko į Turkiją, pagal šios valstybės įstatymus, numatančius bausmę už narkotikų siuntimą, baigėsi jo bausmės laikas ir jis buvo paleistas.

„Aš netgi nežinojau, kad 'Interpol'as' manęs ieško. Į Vilnių atvykau, nes norėjau pamatyti žmoną", sakė Ali Ay. Jis nenurodė, ar jo žmona yra nuolatinė Lietuvos gyventoja. Kurdas teismui skundėsi, kad jo padėtis Lukiškių kalėjime bloga, jis 12 dienų nevalgė, kalėjime nėra nei knygų, nei televizijos, nei radijo.

Viesulas Lietuvai atnešė milijoną litų nuostolių

Vilnius, rugpjūčio 25 d. (BNS) — Penktadienį Civilinės saugos departamentas kartu su Priešgaisrinės apsaugos ir gelbėjimo departamentu, vykdydami ministro pirmininko pavedimą, pateikė vyriausybei apibendrintą informaciją apie praėjusį šeštadienį siautusio viesulo padarytą žalą.

Pirminiais duomenimis, gamtos nelaimės padaryti nuostoliai yra apie 1 mln. 293,000 litų.

Praėjusį šeštadienį netikėtai praūžusi audra iš dalies sutrikdė elektros energijos tiekimą Vilniaus, Kauno ir Alytaus regionuose. Atsijungė beveik 700 transformatorinių, be elektros energijos laikinai buvo likę daugiau kaip 37,000 vartotojų. Pirminiais duomenimis, „Lietuvos energijai" padaryta žala įvertinta apie 200,000 litų.

Nemažai nuostolių dėl audros patyrė didžiausios Lietuvos draudimo įmonės, apdraudusios gyventojų turtą bei automobilius. Daugiausia pretenzijų dėl išmokų sulaukė rinkoje pirmaujantis „Lietuvos draudimas". Vien Trakų rajono Taučionių kaime, kur audra apgadino apie 20 sodybų, 12 iš jų buvo apdraudusi ši bendrovė.

Skaudžiausia nelaimė įvyko Šalčininkų rajono Pabarės kaime. Audros metu ant vasarnamio nugriuvęs medis užmušė šio rajono gyventoją Henriką Baranovskį, o Benediktą Krupevičių sužalojo. Marijampolės mieste vėjo gūsio pakeltas prietaisas sužeidė tris vaikus.

Viesulo metu daugiausia nuostolių patyrė Vilniaus apskrities Trakų rajono Onuškio seniūnijos Taučionių kaimas. Vėjas plėšė gyvenamųjų namų bei ūkinių pastatų stogus, griovė ūkinius pastatus, vertė medžius ir elektros stulpus. Dėl žaibo sukeltų gaisrų užsidegė pavieniai medžiai, elektros skydinės, įvadai, kai kurios gyvenvietės liko be elektros. Dėl didelės liūties buvo užpilti gyventojų rūsiai.

Meteorologų teigimu, Lietuvoje siautusi audra kilo dėl iš pietvakarių įsiveržusių šilto ir labai drėgno oro srautų, sudariusių audringus debesis.

KALENDORIUS

Rugpjūčio 26 d.: Adelina, Aleksandras, Algintė, Gailius, Gailutė, Valmantas, Zefirinas.

Rugpjūčio 27 d.: Šv. Monika; Aušrinė, Cezarijus, Eimantas, Gaudas, Tolvydas.

Rugpjūčio 28 d.: Šv. Augustinas; Augintas, Liūtas, Meta, Tarvilas.

IŠ ATEITININKŲ GYVENIMO

Medžiagą siųsti: Laima Šalčiuvienė
1340 Abington Cambs Drive
Lake Forest, IL 60045-2660

SENDRAUGIŲ STOVYKLA DAINAVOJE 2000-SIAIS METAIS

(Tęsinys)

Trečiadienis — vėl saulė kviečia pradėti dieną mankšta, malda, vėliavų pakelimu, pusryčiais. Dr. Petro Kisieliaus, junjoro, paskaita „Ar verta būti lietuviu Amerikoje? Tautiškumas ateitininkų perspektyvoje". Dr. Kisielius, naudodamasis mūsų pradininkų mintimis, neabejotinai įrodė, kad tauta ir tautinė ištikimybė yra žmoniška ir moralinė pareiga. Po paskaitos vėl pasisakymai, klausimai, pritarimai. Vakare — poezijos vakaras, suruoštas Rūtos Mikulionienės. Salė taip papuošta ir pakeista, jog atrodė, kad esame labai gražioje, juostomis papuoštoje ir žvakių šviesa apšviestoje kavinėje. Čia nematėme žmonių, deklamuojančių eilėraščius, bet matėme skaidres, pritaikytas eilėraščių mintims su muzika, pritaikyta mok. Kaspučio ir specialiai atvežta iš Detroito šiam vakarui. Vakaras buvo nuostabus, jį baigėme su ašaromis akyse dėl sudarytos jautrios nuotaikos ir grožio pajutimo. Ačiū Rūtai, ačiū skaitytojams ir visiems, taip gražiai dalyvavusiems poezijos vakare. Prieš šį poezijos vakarą,lauke vyko pasakų vakaras vaikams, kurį taip pat suruošė Rūta Mikulionienė, o vaidino jos padėjėjai. Vaikai liko lauke piešti girdėtas pasakas. Suaugę nuėjo salėn pasiklausyti poezijos. Prisiminti-nas vakaras vaikams ir suaugusiems.

Ketvirtadienio gražus rytas atviliojo į Dainavą Laimą ir Joną Šalčius bei iš Lietuvos besilankantį Jono pusbrolį Petrą Šalčių su žmona Regina. Petras, Lietuvos Seimo narys, atstovaujantis Rokiškiui, pasveikino mus, susirinkusius Dainavoje. Priminė, kad Lietuva turi daug gerų žmonių ir jų gera valia persiims visa Lietuva, tik tam reikalingas nuoširdus darbas, tarpusavyje susikalbėjimas, laikas, kantrybė.

Laima Šalčiuvienė, ką tik Kongreso patvirtinta Ateitininkų federacijos vicepirmininkė, kalbėdama tema „Kas aš?", nurodė gaires, kaip nuoširdžiai save pažinti, žvelgiant objektyviai į save, taip, kaip žvelgiame į kitus. Šia tema — „Kas aš?" gali kalbėti skirtingų generacijų asmenys ir atras bendrą kalbą. Mūsų sąžinė leidžia suprasti, kas gera, kas bloga. Mes sąmoningai pasirenkame, kokie norime būti. Nepaisant kokiose aplinkybėse būtume, svarbiausia, kaip reaguojame į esamą padėtį. Net blogiausioje padėtyje galime rasti gerį ir jį sąmoningai pasirinkti.

Po išsamios Laimos paskaitos klausėmės Dariaus Polikaičio įžvalgos ta pačia tema — „Kas aš?" Mes renkamės vertybes su principais ir tai suteikia mums laisvę. Savęs pažinimas niekada nesibaigia, tai yra derinimas vertybių su principais. Aš esu atsakingas už savo gyvenimą, aiškino Darius. Tiesa yra iš Dievo. Reikia su Dievu bendrauti, kad atpažinti tiesą. Derinimas su Dievu kasdieninių veiksmų yra būtina. Darius kvietė mus rasti laiko svarbiems ir neskubiems reikalams. Pasiaukojimo ir tarnavimo kelias ves mus prie Kristaus.

Ketvirtadienio vakare — vaikų talentų vakaras. Talentų daug — daug pianistų, smuikininkų, deklamuotojų. Vytas Vaitkus nustebino mus visus akrobatikos miklumu. Tarp visų vaikų pasirodo ir mūsų kapelionas kun. Kęstutis, miklindamas akordeoną. Sunku apsakyti jo talentus, bet stovyklautojus prajuokino iki ašarų savo išdaigomis. Talentų vakare buvo ir karalius, atvykęs iš tolimos šalies su savo dukra, visada susiraukusia. Jis norėjo, kad dukra būtų laiminga ir kai kun. Kęstutis pradėjo groti ir dainuoti, tai karaliaus dukra pasijuto tokioje laimės būsenoje, kad net viena šokti pradėjo...

Penktadienį kalbėjo adv. Povilas Žumbakis, paskutiniu metu dėstantis Vilniaus universiteto Teisės fakultete. Povilas Žumbakis teigė, kad Lietuvoje ekonomija yra žema. Dirbantis žmogus turi dirbti už du asmenis, pensininką ir bedarbį. Lietuva nelaukia iš Amerikos atvykstančių asmenų 60 m. amžiaus ar vyresnių. Esame vadinami ateiviais. Lietuvoje yra blokuojama katalikiška įtaka, ateinanti iš užsienio lietuvių. Ten studentams dar tebeaiškinama, kad Lietuva savanoriškai įstojo į Rusijos sąjungą. Lietuvoje.yra organizuota opozicija, kad Sovietų Sąjunga buvo Lietuvos draugai. Į Lietuvą bus atvežami istorikai iš Izraelio ir New Yorko dėstyti istoriją universitetuose. Povilas siūlė ateitininkams imtis iniciatyvos pakeisti informaciją apie neteisingus kaltinimus ir iškreiptą tiesą. Jo kalba sukėlė rūpestį ir daug klausimų.

Vakare šventėme Kristaus gimimo sukaktį — 2000 metų. Šia proga salė gražiai papuošta, žvakėmis apšviestas skaitytojų pultas. Pradėjo Nijolė Balčiūnienė su asmeniška malda pagal „Tėve Mūsų", kreipdamasi į Dievą, kaip artimą draugą, kuris mus išklauso ir mums padeda. Po to — dr. Lino Vaitkaus apibūdinimas Jėzaus, kaip neturėjusio tinkamos vietos, neturėjusio aukšto išsilavinimo, pagal mūsų šių dienų supratimą, neturėjusio profesijos, nesukūrusio šeimos, bet kokia neapsakoma Jo įtaka žmonijai. Visa tai labai vaizdžiai pavaizdavo skaidrėmis. Paskui Eglė Laniauskienė skaitė „Pasidalinimas", kuris kviečia mus pasidalinti savo mintimis, gerais darbais, šventės džiaugsmo skriejančiais plonyčiais popierėliais ir vadovų nešamu aukštai iškeltu, žvakutėmis apšviestu tortu. Vaišinomės visi Nijolės atvežtais tortais, napoleonais. Vaikams išdalintos dovanėlės iš Lietuvos atvežtos Laimos ir Jono Šalčių. Vieni gavo gintaro karolėlius, kiti gražiai išmargintus mažus medinius margučius, kiti paveikslėlius, puoštus gintaru, dar kiti — medinius švilpukus. Triukšmingai ir džiaugsmingai šventėme Kristaus gimtadienį.

Šeštadienį girdėjome pranešimus iš ką tik sugrįžusių iš Ateitininkų federacijos XIII kongreso, vykusio Kaune š.m liepos 21-23 d. Kalbėjo Laima Šalčiuvienė, Kongrese išrinkta AF vicepirmininke, dr. Petras Kisielius, junjoras, Šiaurės Amerikos Ateitininkų tarybos narys, dr. Algis Norvilas, Šiaurės Amerikos Ateitininkų sendraugių pirmininkas. Susidarėme vaizdą, kad kongrese buvo daug nuveikta taikios nuotaikos dvasioje. AF pirmininku išrinktas Vidas Abraitis, dvasios tėvu paskirtas Telšių vysk. Jonas Kauneckas.

Dr. Norvilas pranešė, kad jų kadencija baigiasi su šia stovykla ir bus renkama nauja sendraugių valdyba. Tarp atliktų darbų buvo inkorporuota Šiaurės Amerikos Ateitininkai. Stovyklautojai dėkojo Algiui ir jo valdybai už gerai atliktus darbus. Stovyklos dalyviai taip pat dėkojo Ateitininkų Šalpos fondo AF XIII Kongreso metu skirtų premijų mecenatams Laimai ir Jonui Šalčiams.

Visų pranešimai buvo gražūs ir išsamūs.

Šeštadienį, kai stovyklautojai poilsiavo ir maudėsi, vyko antrasis naujai išrinktos Šiaurės Amerikos Ateitininkų tarybos posėdis, kuriam vadovavo šiuometinė Tarybos pirmininkė Nijolė Balčiūnienė. Šiame posėdyje dalyvavo sąjungų centro valdybų pirmininkai arba jų atstovai ir kiti.

Kun. Kęstučiui Kevalui aukojant stovyklos užbaigimo šv. Mišias, buvo skiriama laiko Gintautui Gaškai duoti ateitininko sendraugio įžodį.

Vakare didžiulis Tėvų spektaklis, parašytas dr. Vainio Aleksos, režisuotas Dalios Lietuvninkienės ir Viktutės Siliūnienės. Tėveliai taip įtikinančiai vaidino, kad net išgąsdino savo vaikus su dideliu viesulu ir baisiu žmogumi, atkeliavusiu į Dainavą ieškoti vaikų. Stovyklaujantys vaikai pradėjo garsiai patarinėti vaidintojams nesusidėti su negeru žmogumi.

Stovykla baigėsi. Sekmadienį laikas skirstytis į namus. Visiems už šią gražią stovyklą didelė padėka. Visų stovyklautojų vardu tariu „Ačiū!"

Pabaiga

Stasė Kazlauskienė

Papilės Simono Daukanto vidurinės mokyklos Šv. Aloyzo kuopos ateitininkės su gėlėmis išlydi jas aplankiusius Joną ir Laimą Šalčius

ATEITININKŲ SENDRAUGIŲ IR STUDENTŲ STUDIJŲ SAVAITGALIO DAINAVOJE (RUGSĖJO 1-4 d.)

PROGRAMA

Penktadienį
5 v.v. — Pradedama registracija
6 v.v. — Vakarienė
8 v.v. — Filmas apie tremtinius.

Šeštadienį
8:00 — Šv. Mišios
8:30 — Pusryčiai
9:30 — Dr. Dalia Kuizinienė „Religinis gyvenimas išeivijos poezijoje".
11 v.r. — Sesė Ignė „Jubiliejiniai metai Lietuvoje".
12:30 — Pietūs
1:30 — Dail. Jurgio Daugvilos paroda.
3:00 — Vėjas Liulevičius — „Karo žemė: Rytų frontas ir okupacija Pirmojo pasaulinio karo metu".
4:30 — Pašnekesys su kun. A. Saulaičiu
6:30 — Vakarienė
7:30 — Eisena
8:30 — „Šventas žodis" — literatūros vakaras. Vadovauja Audrė Budrytė.

Sekmadienį
8:30 Pusryčiai
9:30 Pašnekesys su ses. Ignė.
11:00 Šv. Mišios
12:30 — Pietūs
1:30 — Studentų suvažiavimas
3:00 — Kun. Kęstutis Kėvalas — „Teologijos klausimai".4:30 — Saulius Kuprys „ALTas dvidešimt pirmame amžiuje"
6:30 — Vakarienė
7:30 — Studentų simpoziumas
8:30 — Rokas Zubovas „Čiurlionio garsovaizdžiai"
10:00 — Studentų laužas.

Pirmadienį
8:30 — Pusryčiai
9:30 — Šv. Mišios ir uždarymas.

Vietos jau beveik užpildytos. Dalyvauja ateitininkų šeimos ir studentai 18 metų ir vyresni. Informaciją teikia Vainis Aleksa, vainis@uic.edu ar tel. 708-442-5869.

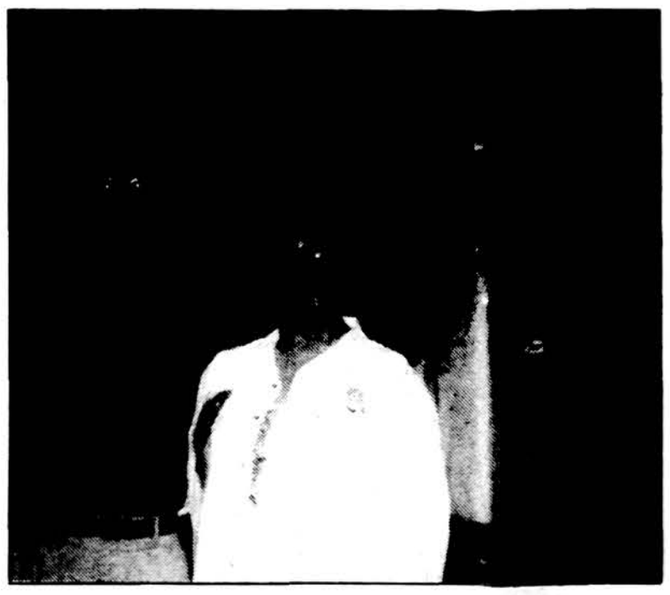

Sendraugių stovykloje, Dainavoje, šeštadienį, liepos 29 d., apie XIII Kongresą kalbėjusieji — Algis Norvilas, Šiaurės Amerikos Ateitininkų sendraugių valdybos pirmininkas, Laima Šalčiuvienė, Ateitininkų Federacijos valdybos vicepirmininkė, Petras Kisielius junioras, Šiaurės Amerikos Ateitininkų tarybos narys. Nuotr. **Stasės Kazlauskienės**

DĖMESIO!

Moksleiviai, studentai ir jaunučiai ateitininkai kviečiami sekmadienį, rugsėjo 10 d., dalyvauti 2000-2001 metų veiklos pradžios gegužinėje. Visi dalyvaukime 9 val. r. šv. Mišiose Pal. J. Matulaičio misijoje, o 10:30 Ateitininkų namuose smagioje gegužinėje. Vyks visų narių registracija. Laukiami ir nauji nariai. Rasa Kasniūnienė, tel. 708-403-4988, atsakys į visus jums rūpimus klausimus.

DRAUGAS

(USPS-161000)

THE LITHUANIAN WORLD WIDE DAILY

Published daily except Sundays and Mondays, legal Holidays, the Tuesdays following Monday observance of legal Holidays as well as Dec. 26th and Jan. 2nd by the Lithuanian Catholic Press Society, 4545 W. 63rd Street, Chicago, IL 60629-5589.

Periodical class postage paid at Chicago, IL and additional mailing offices.

Subscription Rates: $100.00. Foreign countries $115.

Postmaster: Send address changes to Draugas – 4545 W. 63rd Street, Chicago, IL 60629-5589.

Mažindami pašto išlaidas, pakvitavimų už prenumeratą nesiunčiame. Prie pavardės ir adreso, siųsdami laikraštį pažymime, iki kada prenumerata galioja.

DRAUGO prenumerata yra mokama iš anksto.

	Metams	1/2 metų	3 mėn.
JAV	$100.00	$60.00	$38.00
Kanadoje ir kitur (U.S.)	$115.00	$65.00	$45.00
Tik šeštadienio laida:			
JAV	$60.00	$45.00	$33.00
Kanadoje ir kitur (U.S.)	$65.00	$50.00	$38.00
Užsakant į Lietuvą:			
Oro paštu	$500.00	$250.00	
Reguliariu paštu	$100.00	$55.00	
Tik šeštadienio laida oro paštu	$160.00	$85.00	
Tik šeštadienio laida reguliariu paštu	$55.00		

Vyriausia redaktorė – Danutė Bindokienė
Administratorius – Valentinas Krumplis
Moderatorius – kun. Viktoras Rimšelis

- Administracija dirba kasdien, nuo 8:30 iki 4:30, šeštadieniais nedirba.
- Redakcija dirba kasdien, nuo 8:30 iki 4:00, šeštadieniais nedirba.
- Redakcija už skelbimų turinį neatsako. Skelbimų kainos atsiunčiamos, gavus prašymą, ką nors skelbti.
- Redakcija straipsnius taiso savo nuožiūra. Nenaudotų straipsnių nesaugo. Siunčiant prašome pasilikti kopiją.

GEDAS M. GRINIS, MD
INKSTŲ, PŌSLĖS IR PROSTATOS GYDYMAS BEI CHIRURGIJA
Aurora Medical Center
10400 75 St, Kenosha, WI 53142
(262) 697 6990

Ramona C. Marsh, MD SC
Obstetrics & Gynecology
3825 Highland Avenue Suite 4A
Downers Grove, IL 60515
630-852-9400
Valandos pagal susitarimą

DR. ELIGIJUS LELIS
AKIŲ LIGOS IR CHIRURGIJA
1192 Walter St., Lemont, IL 60439
1301 Copperfield Ave., Suite 113, Joliet, IL 60432
Tel. 815-723-1854

DR. RAMUNĖ MACIJAUSKAS
DANTŲ GYDYTOJA
9356 S. Roberts Road
Hickory Hills
Tel. 708-598-2131
Valandos pagal susitarimą

DR. VILIUS MIKAITIS
ŠEIMOS DAKTARAS IR CHIRURGAS
FAMILY MEDICAL CLINIC
15505-127 St., Lemont, IL 60439
Priklauso Palos Community Hospital
Silver Cross Hospital
Valandos pagal susitarimą
Tel. 630-257-2265

Cardiac Diagnosis, LTD.
6132 S. Kedzie Ave.
Chicago, IL 60629
Tel. 773-436-7700
RIMGAUDAS NEMICKAS, M.D.
S. PRASAD TUMMALA, M.D.
Širdies ir kraujagyslių ligos
Valandos pagal susitarimą

DR. LINA POŠKUS
DANTŲ GYDYTOJA
4635 W. 63 St.
Tel. 773-735-7730
Valandos susitarus.

JONAS V.PRUNSKIS, MD
TERRI DALLAS PRUNSKIS, MD
GREGORY SUELZLE, MD
Illinois Pain Treatment Institute
Nugaros, sprando, galvos, sąnarių, vėžio, sužeidimų darbovietėje bei kt. vietų skausmo gydymo specialistai
Chicago: 312-726-0800
East Dundee: 847-551-1212
McHenry: 815-363-9595
Elk Grove: 847-718-1212
ir Libertyville.
www.illinoispain.com

DR. DANA M.SALIKLIS
Dantų gydytoja
825 S. Mannheim Rd.
Westchester, IL 60154
Tel. 708-344-1694
Valandos pagal susitarimą

SURENDER LAL, M.D.
Specialybė - vidaus ligos
7722 S. Kedzie Ave.
Chicago, IL 60652
Tel. 773-434-2123
Valandos pagal susitarimą.

DR. V.J. VASAITIENĖ
DANTŲ GYDYTOJA
4817 W. 83 St., Burbank, IL
Tel. 708-423-6114
Valandos pagal susitarimą

DR. KENNETH J.YERKES
DR. MAGDALEN BELICKAS
Dantų gydytojai
Pensininkams nuolaida
4007 W. 59 St., Chicago, IL
Tel. 773-735-5656
4707 S. Gilbert, La Grange, IL
Tel. 708-352-4487

DR. PETRAS ŽLIOBA
GYDYTOJAS IR CHIRURGAS
Kab. tel. 773-582-6800
Namų tel. 847-381-3772
MIDWAY CLINIC, S.C.
4940 S. Cicero Ave.
Chicago, IL 60638
Valandos susitarus

DR. DOMAS LAPKUS
Vidaus ir plaučių ligos
15300 West Ave.
Orland Park
708-349-8100
Valandos kasdien, išskyrus savaitgalius

EUGENE C. DECKER, DDS, P.C.
4647 W. 103 St., Oak. Lawn, IL
Pirmas apyl. su Northwestern un-to diplomu, lietuviams sutvarkys dantis už prieinamą kainą. Pacientai priimami absoliučiai punktualiai.
Susitarimui (kalbėti angliškai)
Tel. 708-422-8280

DR. JOVITA KERELIS
DANTŲ GYDYTOJA
9625 S.79th Ave., Hickory Hills, IL
Tel. (708) 598-8101
Valandos pagal susitarimą

VIDAS J. NEMICKAS, M.D.
KARDIOLOGAS – ŠIRDIES LIGOS
7722 S. Kedzie Ave.
Chicago, IL 60652
Kab. tel. 773-471-3300

DR. L. PETREIKIS
DANTŲ GYDYTOJA
9055 S.Roberts Rd., Hickory Hills, IL
1 mylia į vakarus nuo Harlem Ave.
Tel. (708) 598-4055
Valandos pagal susitarimą

EDMUNDAS VIŽINAS, M.D., S.C.
Specialybė – Vidaus ligų gydytojas
Kalbame lietuviškai
6918 W. Archer Ave. Sts. 5 ir 6
Chicago, IL 60638
Tel. 773-229-9965
Valandos pagal susitarimą

DR. K. JUCAS
ODOS LIGŲ SPECIALISTAS
GYDO ODOS AUGLIUS, ŽAIZDAS IR IŠSIPLĖTUSIAS KOJŲ VENAS
KOSMETINĖ CHIRURGIJA
6132 S. Kedzie Ave., Chicago
773-778-6969 arba 773-489-4441

ARAS ŽLIOBA, M.D.
AKIŲ LIGOS – CHIRURGIJA
219 N. Hammes Avenue
Joliet, IL 60435
Tel. 815-741-3220

DR. E. DECKYS
GYDYTOJA IR CHIRURGĖ
NERVŲ IR EMOCINĖS LIGOS
Kab. 773-735-4477
6449 S. Pulaski Road
Valandos pagal susitarimą

DR. PETRAS V.KISIELIUS
INKSTŲ, PŌSLĖS, PROSTATOS GYDYMAS BEI CHIRURGIJA
Center for Health,
1200 S. York, Elmhurst, IL 60126
630-941-2609

BIRUTĖ L.PUMPUTIS, M.D.
Fellow: American Academy of Family Practice
ŠEIMOS GYDYTOJA
380 W. 61st Ave. (219) 947-5279
Hobart, IN 46342 Fax (219) 947-6236

DR. VILIJA KERELYTĖ
Amber Health Center
Stuburo, sąnarių ir raumenų gydymas, chiropraktika,manualinė terapija, akupunktūra.
7271 S. Harlem, Bridgeview, IL 60455. Tel. 708-594-0469. Kalbame lietuviškai. Valandos susitarus.

Asta M. Astrauskas, MD
Vaikų gydytoja
Palos Pediatrics
708-923-6300
Chicago Pediatrics
773-582-8500

DR. ARVYDAS J.DAILIDĖ
DANTŲ GYDYTOJAS
21470 S. Main St.
Matteson, IL 60443
Tel. 708-748-0033
Valandos pagal susitarimą

DALIA A. CEPELĖ, D.D.S.
DANTŲ GYDYTOJA
7915 W. 171 St.
Tinley Park, IL 60477
708-614-6871
Valandos pagal susitarimą

TERESĖ KAZLAUSKAS, M.D.
Vaikų gydytoja
900 Ravinia Pl., Orland Park, IL
Tel. 708-349-0887.
Priklauso Palos ir Christ ligoninėms.
Nuolaida naujai atvykusiems.

DR. DALIA JODWALIS
DANTŲ GYDYTOJA
15543 W. 127th Str.
Suite 101
Lemont, IL
Tel. 630-243-1010
Valandos susitarus

LINAS SIDRYS, M.D.
Akių ligos / Chirurgija
9830 S.Ridgeland Ave.
Chicago Ridge, IL 60415
Tel. 708-636-6622
4149 W. 63rd. St.
Tel. 773-735-7709

Dr. RUSSELL MILLER
ŠEIMOS GYDYTOJAS IR CHIRURGAS
perėmė dr. P. Kisieliaus praktiką. Val. susitarus, arba ne: pirmd. 11-7, antrd. 9-5, trečd. 10-6, penkid. 10-4, kas antrą šeštd. 10-2. 1443 S. 50 Ave., Cicero, IL.
Tel. 708-652-4159.

Mes ir pasaulis

Paruošė Bronius Nainys

ŽMOGAUS VERTĖ RUSIJOJE

Pasaulio žiniasklaidos plačiai skelbiama žinia apie Rusijos vandenyse, Barenco jūroje, per vykusius karo laivyno pratimus, kuriuose dalyvavo apie trisdešimt įvairių laivų, nuskendusį patį moderniausią, branduoliniais ginklais aprūpintą, palyginti naują povandeninį laivą, kuriame buvo 118 jūreivių, ypatingai sukrėtė žmoniją. Sukrėtė ne tiek pati nelaimė, kuri, aišku, didelė ir skaudi, bet Rusijos vadų nusiteikimas, parodęs, kad Sovietijos laikų veidas dar mažai pasikeitęs. Tokiai ar panašiai nelaimei ištikus Vakarų pasaulį, visi jo vadovai visomis turimomis bei galimomis priemonėmis būtų šokę gelbėti nuskendusio laivo įgulos, nepaisydami, koks laivas nuskendo, kam jis priklauso ir kokias paslaptis jis jūros dugne saugo. Rusija visgi dar ne Vakarai. Pirmiausia jos vadai nelaimę bandė nutylėti. Apie įvykį sužinojęs, Soči vasarvietėje atostogaujantis prezidentas Putin ramiai atostogavo toliau. Nei karinė, nei civilinė Rusijos vadovybė nieko viešai neskelbė, kol jiems nepradėjo skambinti JAV, Britanijos bei Norvegijos pareigūnai, savo technikos priemonėmis pagavę sprogimo garsus ir kitus vykstančius, ar jau įvykusios, nelaimės ženklus. Rusijos vadams pripažinus sprogimą, — pradžioje aiškinamą neva susidūrimu su kitu, gal net svetimos valstybės, laivu — ir jų povandeninio laivo nuskendimą, visos trys valstybės pasiūlė savo skubią, modernią pagalbą žmonių gelbėjimui. Atrodo, kad net ir po sprogimo, dėl kurio laivas greitai nuskendo, jame gyvų žmonių visgi buvo. Į JAV Gynybos sekretoriaus Cohen pasiūlymą Rusijos Krašto apsaugos ministras neatsiliepė. Pagalbą siūlė ir Clinton pačiam Rusijos prezidentui. Taip pat darė ir Britanijos ministras pirmininkas. Vakarų laikraštininkai iš savo privačių šaltinių patyrė, kad apie nuskendusį laivą Rusijos specialistai krapštinėjasi patys, ir niekas iš to neišeina. Pagal „New York Times", tik po trijų dienų Briuselyje prie NATO priskirti Rusijos laivyno karininkai stebėtojai (kam ten jų reikia?) pradėjo teirautis apie siūlomą pagalbą. Norvegų specialistams su visa technika įvykio vieton atsirasti prireikė dar trijų dienų. Atidarę dangtį, laivą rado pilną vandens. Gyvų jame ieškoti nebebuvo prasmės.

Ar būtų ten jų rasta, jeigu siūloma pagalba būtų buvusi priimta pirmą minutę? Tai gal niekada nesužinosim, bet jau dabar žinoma, kad, jos atsisakydami, Rusijos vadovai elgėsi daugiau negu nežmoniškai. Kodėl? Turbūt žinom ir tai. Pirmiausia — prestižas. Mes ne blogesni už Vakarus. Su savo technika jūs mums stebuklų neparodysit. Antra — ne pagalba jums rūpi, bet mūsų laivyno paslaptys. Ko gero iš tų pačių Vakarų išvogtos. Nejaugi Putin toks naivus ir galvoja, kad CIA tų jo „paslapčių" nežino? Bet žmonių, iš viso 118, jų bei jų šeimų kančios? Ne, iki tokio žmogiškumo laipsnio Rusijos vadovai dar nepriaugo. Net ir didžioji Vakarų viltis — naujas Rusijos prezidentas Vladimir Putin. Bet ar tai turėtų stebinti? Juk jo paties profesinio darbo laukas — KGB imperija, kiek žmogaus gyvybė jai buvo svarbi? Ar Čečėnija dar nepakankamas tuo atžvilgiu Putin nusiteikimo liudininkas? Kas gi ten žmones be reikalo žudo? Ir dar blogiau — ne jis vienas toks. Tūkstančiai jų — laipsniuotų, ornamentuotų, aukščiausiose kėdėse sėdi. Girdėjom juos tauškiant — Sovietų Sąjunga Lietuvos nebuvo okupavusi, lietuviai patys į vergiją susigrūdom, į jų kalėjimus lindom, savanoriais prie sienų sušaudomi stojom, masiškai kiauliniuose vagonuose į Sibirą važiavom. Tiesa, žuvusiųjų rusų šeimose kilęs pasipiktinimas dėl tokio valdžios elgesio išsiplėtė ir už jų ribų. Apie tai rašė ir Rusijos spauda, rodydama lyg ir kitokį ruso veidą, tačiau, atrodo, jis sušvito tik savųjų gailesčiu. Dėl čečėnų žudynių tokio jaudinimosi nebuvo matyti. O Putin be skrupulų susidorojo su šiam karui nepritariančia stambia žiniasklaidos agentūra, net ir policijos pagalbą išsikvietęs, ir niekas dėl to neprotestavo.

Ir sako — mums Rusijos nebereikia bijoti.

• **Caro šeima — šventoji.** „New York Times" rugpjūčio 15 d. pranešė, kad Rusijos Ortodoksų bažnyčios taryba, susidedanti iš 150 Bažnyčios vadovų (vyskupų), vadovaujama patriarcho Aleksiejaus II, paskutinį Rusijos carą ir jo šeimą paskelbė šventaisiais. Visa caro 7 asmenų šeima bolševikų buvo sušaudyta 1918 m. liepos 17 d. Jekaterinburge. Pagal „NYT", jau seniai dešinieji bei monarchistai reikalavo šiuos Rusijos kankinius paskelbti šventaisiais, tačiau buvo ir prieštaraujančių nuomonių. Kliūtis buvo žiauri caro valdymo politika, žymiai pagreitinusi revoliuciją. Kartu su caro šeima Rusijos Bažnyčios vadovai šventaisiais paskelbė ir kitus, 860 bolševikų nužudytus kunigus, vienuolius bei kankinius. Tačiau kartu su caro šeima sušaudyti keturi jų tarnai šventaisiais nebuvo pripažinti. Šventaisiais paskelbimo iškilmės įvyko Kremliuje, atstatytoje Kristaus Išganytojo katedroje (1931 m. Stalino įsakymu ji buvo nugriauta), ir „NYT" rašinio autorius nežinojo, ar Putin tose iškilmėse dalyvavo, nors, pagal užuominas Rusijos spaudoje, jis tokiam sprendimui pritaręs. „NYT" rašo, kad didžiaisiais Rusijos Bažnyčios persekiojimų metais, 1937-1938 m., iš viso 164,300 kunigų buvo areštuota ir 106,800 buvo sušaudyta.

Ką mums, lietuviams, sako toks Rusijos ortodoksų bažnyčios vadovų sprendimas, ypač caro paskelbimas šventuoju, nes nuo jo bei jo pirmtakų lietuvių tauta irgi žiaurią priespaudą ir terorą kentėjo? Kankinys — taip, ypač brutaliai išžudyta nieku dėta jo šeima. Bet į altoriaus garbę kelti? Viso civilizuoto pasaulio akivaizdoje? O kas šventaisiais skelbs tuos šimtus tūkstančių bolševikų nukankintų lietuvių, dažnai žmogui net sunkiai įsivaizduojamu žiaurumu?

• **Dėl šventų dalykų grumiamės ir mes.** Ir jau gana seniai, ir kova vis aštrėja, sukelianti net amerikiečių spaudos dėmesį. Jau kelintą kartą vakarinio Čikagos priemiesčio Cicero laikraštis „The Life" rašo apie Šv. Antano parapijos įkūrėjų bei jos statytojų lietuvių grumtynes dėl savo teisių su amerikiečiu klebonu. Jau niekam nebėra naujiena, kad iš parapijos milijoninės vertės patalpų jas pastatę šeimininkai lietuviai grūdami lauk, neatsižvelgiant nei į teisę, nei į logiką, pagaliau — nei į krikščionišką padorumą. Iš tradicinių pagrindinių vienuoliktos valandos pamaldų išgrūstiems lietuviams klebonas jau stato kliūtis lankyti ir devintos valandos pamaldas. „The Life" rugpjūčio 20 d. sekmadieninėje laidoje rašoma, kaip, kerštaudamas lietuviams už Cicero policijos nuobaudas kitataučiams dėl neleistinoje vietoje pastatytų automobilių, neva lietuviai būtų dėl to kalti, klebonas devintos valandos pamaldų laiku užrakino automobilių statymo aikštelę, kad į tas pamaldas atvykę lietuviai automobiliams statyti neturėtų vietos. Žurnalistų klausinėjamas, išsisukinėjo, lietuviams už kažką priekaištavo, kaltino juos nebūtais dalykais. Ir tai ne pirmas ir ne paskutinis, prieš lietuvius nukreiptas, klebono veiksmas. Apie kiekvieną jų lietuviai praneša vyskupijai, o per ją ir pačiam kardinolui. Deja, kol kas klebono sauvaliavimų tai nesustabdo. Kai kam gali atrodyti, kad čia mažmožis, kad dėl tokių dalykų grumtis neapsimoka, bet iš tikrųjų lietuviams yrą didelis ir rimtas reikalas, nes lietuviška bažnyčia, pamaldos lietuvių kalba, parapijos patalpos jų religinei veiklai yra kartu ir lietuvių tautinės gyvybės pagrindinė atrama išeivijoje. Juk čia jungiasi ir lietuvių kultūrinė-tautinė veikla. Už tokią laikyseną Cicero lietuviai verti didelio pagyrimo ir dar didesnės paramos. Kažin, ar visų Čikagos lietuvių išrinkta (ar kitaip sudaryta, bet visiems atstovaujanti) delegacija pas kardinolą nepadėtų? O pas jį nueiti juk nieko nekainuotų.

Illinois lietuvių respublikonų parodėlė Illinois valstijos respublikonų suvažiavime birželio 16-17 d. Sprinfield, IL. **Vytauto Jasinevičiaus nuotr.**

---

* **Švietimo ir mokslo ministerijos specialistai** reiškia susirūpinimą aktyvėjančia nelegalių aukštųjų mokyklų veikla Lietuvoje, tačiau tikisi, kad naujasis Aukštojo mokslo įstatymas paskatins jas legalizuoti savo darbą. Viceministras Albertas Žalys teigė, kad Lietuvoje yra įregistruotos 4 nevalstybinės aukštosios mokyklos, turinčios teisę teikti aukštąjį išsilavinimą — Vilniaus Šv. Juozapo kunigų seminarija, Tarptautinė aukštoji vadybos mokykla, Telšių kunigų seminarija ir Lietuvos krikščioniškojo fondo mokykla Klaipėdoje. Tačiau spaudoje, Internet'e savo paslaugas siūlo nemažai save aukštosiomis vadinančių mokyklų, kurių diplomai nepripažįstami nei Lietuvoje, nei užsienyje. (Elta)

* **M. K. Čiurlionio tiltas per Nemuną Kaune** gali tapti pirmuoju apmokamu tiltu Lietuvoje, skelbia „Kauno diena". Miesto Valdyba nusprendė, jog konkurso tvarka atrinktas tilto savininkas turės teisę tam tikrą laiką naudotis tiltu, rinkti važiavimo per tiltą mokestį, o pasibaigus lengvatinės sutarties galiojimo laikui, tiltas bus perduodamas savivaldybei. Tilto statybos projektas buvo pradėtas įgyvendinti 1991 m., tačiau, sumažinus valstybės finansavimą statomiems objektams Lietuvoje, M. K. Čiurlionio tilto statyba atsidūrė kritinėje būklėje. (Elta)

Danutė Bindokienė

Jau miglos pradeda sklaidytis

Tiek Amerikoje, tiek Europoje paskutinių poros savaičių laikotarpiu daug dėmesio skiriama tragedijai Arktikos vandenyse, kur paskutinę savo kelionę užbaigė vienas moderniausių ir naujausių Rusijos povandeninių laivų, branduoliniu kuru varomas „Kursk". Dabar jau žinoma, kad laivas į jūros dugną kartu nusinešė 118 gyvybių, nors pradžioje tvirtinta, kad jo įgulą sudarė 116 žmonių. Kas buvo tie du papildomi keleiviai, kokia jų paskirtis povandeniniame laive, kol kas dar neaišku.

Apskritai visas įvykis nuo pat pirmosios akimirkos buvo gaubiamas tirštų miglų, kurias Rusijos karinė vadovybė stengėsi dar labiau sutirštinti. Vakariečiams liko tik spėlioti, rinkti informacijos trupinius iš visų prieinamų šaltinių, o po to, sudėjus du ir du, tikėtis, kad atsakymas bus bent apytikriai patenkinamas.

Nors kaimyninių ir tolimesnių valstybių vadai pasiskubino rusams siųsti užuojautos telegramas (tai padarė ir Lietuvos prezidentas), tiek Amerikos, tiek Europos žiniasklaidoje pasirodė nemažai kritikos Maskvai dėl ilgo delsimo, ieškant povandeninio laivo įgulai pagalbos užsienyje. Juk šiuo metu tai įprasta: kiekvieną kartą, kai kurią šalį ištinka stichinė gamtos ar kitokia nelaimė, į pagalbą skubama, net nelaukiant, kol tos pagalbos bus paprašyta. Tačiau Rusija tuojau pabrėžė, kad jokios talkos nereikia. Kadangi vakariečiai dar neatsikratė senų įsitikinimų, kad su Maskva nėra ko derėtis, jeigu ji garsiai sušunka „Niet!", pasitenkinta spėliojimais, kodėl bijoma į tragedijos vietą įsileisti užsienį, taip pat užuominomis, kad vis tik sovietiniai įpročiai dar tebegyvuoja.

Kai pagaliau įsitikinta, kad „Kursk" tragedija nepaliko nei vieno gyvo liudininko, ją gaubiančios miglos pradėjo pamažu sklaidytis. Deja, labai pamažu. Galbūt, jeigu kada pavyks šį povandeninį laivą iškelti į dienos šviesą, atsiras daugiau atsakymų. Dabar rusų tauta tetrokšta atgauti savo sūnus ir tinkamai juos palaidoti — ne jūroje, o žemėje.

Daug kartų vadinamieji žinovai Amerikoje yra pasisakę, kad dabartinė Rusijos karinių pajėgų — visų sričių — padėtis apverktina. Išimtį galbūt sudaro laivynas, tiksliau sakant, povandeniniai laivai, nes jiems tebeskiriamos ir lėšos, ir dėmesys. Kai jūros paviršiaus laivai daugiausia rūdyja uostuose, povandeniniai aprūpinami, tobulinami. Jie tebėra pavojingi ir Amerikai, ir kitiems NATO sąjungininkams, ypač savo ginklų arsenale turintys stipriąsias tolimų skrydžių raketas, „pagerintas" branduoliniais užtaisais. Manoma, kad iki 2003 m. bent 60 proc. ilgųjų skrydžių raketų atsargų bus sukaupta povandeniniuose laivuose (dabar tai sudaro apie 43 proc.). Be to, povandeniniai laivai (pvz., naujausias, pavadintas „Akula") dažnai „netikėtai" atsiranda prie Amerikos laivyno bazių. Nors Rusija pastaruoju metu dalį savo gamybos povandeninių laivų parduoda Indijai, Iranui bei Kinijai, bet branduolinius pasilaiko tik sau.

Suprantama, kad Rusijos ginkluotų pajėgų pasididžiavimas — povandeninių laivų jėga — žinomas ir vakariečiams. Tas Maskvai padeda išlaikyti tam tikrą karinį svorį bendrose apsiginklavimo svarstyklėse. Tad iš dalies nesunku įsivaizduoti nepatogumą, kad vienas geriausiųjų staiga į jūros dugną nukrito kaip akmuo. Iš čia kyla ir nėnoras ieškoti užsienio pagalbos, ir pradžioje skleista netiksli informacija dėl „Kursk" nuskendimo. Bet šiuo atveju galvą vėl pakėlė įprastinė senų laikų propaganda, kuri daugeliui atrodo net juokinga. Juk „Kursk" gali atlaikyti bet kokios torpedos sprogimą, o susidūrimas „su sena, užmiršta mina ar kažkokiu kitu laivu", neturėtų jam kenkti daugiau, kaip drambliui uodo įkandimas. Antra vertus, sprogimą laive užregistravo aparatai kone visoje Europoje...

Vis tik į akis krinta vienas labai žymus skirtumas tarp Sovietų Sąjungos ir dabartinės Rusijos. Tai atvira ir aštri kritika tiek prezidentui Putin, tiek karinei vyriausybei, tiek visiems kitiems, nepasiskubinusiems pačioje tragedijos pradžioje pagalbos ieškoti užsienyje. Nors vyriausybė, įskaitant karinę vadovybę, stengiasi kiek galima pateisinti prezidento delsimą skubiai veikti, tauta tiek atlaidumo neparodo. Kas žino, gal ši tragedija bus tikrosios demokratijos Rusijoje pradžia?

LIETUVOS II EUCHARISTINIS KONGRESAS

Nr.9

Vakarą nuotaikingai vedė aktorius Egidijus Stancikas. Sukdamiesi rateliuose, dainuodami, šnekučiuodamiesi ir užkandžiaudami nuoširdžiai bendravo hierarchai, kunigai, vienuoliai, pasauliečiai, vaikai.

Iš tolo girdėjosi garsiakalbių gaudesys: tą patį vakarą Nemuno saloje vykęs roko operos „Jėzus Kristus Superžvaigždė" pastatymas neatitraukė Vynuogyno darbininkų nuo Kongreso programos.

Pasak Viešpaties vynuogyno darbininkų dienos koordinatoriaus Antano Jonauskio, geras ženklas yra tai, kad į vakaronę, nepaisant turiningos visos dienos programos, susirinko dauguma Viešpaties vynuogyno darbininkų, šitaip tartum atsiliepdami į rytinį arkivyskupo S. Tamkevičiaus paraginimą mokytis būti drauge. Norint įgyvendinti įvairialypę programą skirtingose vietose, teko pasitelkti 28 autobusus. Viešpaties vynuogyno darbininkų dieną talkino apie 200 savanorių. Tiek Valandų liturgijai ryte, tiek Mišių liturgijai vakare talkino Telšių kunigų seminarijos klierikai.

Jaunimo dienos programa

Naktį iš penktadienio į šeštadienį jaunimas, pasiskirstęs pagal vyskupijas, adoravo Eucharistiją Šv. Arkangelo Mykolo bažnyčioje. Birželio 2-osios rytą prie paminklinės Prisikėlimo bažnyčios registracijai susirinko apie devyni tūkstančiai jaunuolių nuo 12 metų amžiaus. Tai gerokai pranoko organizatorių lūkesčius (buvo laukta apie 6,000 dalyvių). Užsiregistravo 1,861 jaunuolis iš Vilkaviškio vyskupijos, 1,631 iš Telšių vyskupijos, 1,540 jaunuolių iš Kauno arkivyskupijos; Panevėžio vyskupijai atstovavo 1,070 dalyvių, Vilniaus arkivyskupijai — 750, Šiaulių vyskupijai — 600, Kaišiadorių vyskupijai — 532 jaunuoliai. Organizatorių nuomone, renginiuose dalyvavo dar apie 1,200 neužsiregistravusių jaunuolių. Registruojantis kiekviena grupė gavo tam tikros spalvos korteles, žyminčias tolesnių susitikimų mažesnėse grupėse vietą. Apie 3,000 jaunuolių nesutilpo į Prisikėlimo bažnyčią, kur vyko rytinė konferencija. Dėl techninių kliūčių nepavyko atlikti iš anksto numatytos renginio transliacijos per šventoriuje išdėstytus televizijos ekranus, todėl likusiems lauke jaunuoliams teko klausytis konferencijos per garsiakalbius.

Į rytinę konferenciją susirinkusius jaunuolius pasveikino vysk. R. Norvila. Jis trumpai paaiškino, kas yra Eucharistinis kongresas bei kokie Jaunimo dienos tikslai ir pristatė popiežiaus atstovą Eucharistiniame kongrese Aukštutinės Bosnijos arkivyskupą kardinolą Vinko Puljic. Nuaidėjus audringiems plojimams, kardinolas džiaugsmingai kreipėsi į jaunimą, linkėdamas gausių malonių ir ramybės. Savo kalboje jis džiaugėsi, galėdamas kartu su Lietuvos jaunimu melstis ir apmąstyti Eucharistiją — tą didžiąją Dievo dovaną žmonėms. Jis pabrėžė Eucharistijos svarbą ir reikalingumą kiekvienam asmeniškai, nes tik ji perteikia visą Jėzaus meilę ir malonės gausą. „Eucharistijoje slypi patys giliausi žmogaus širdies siekiai: bendravimas su Dievu ir dalyvavimas Jo gyvenime. Tai amžinoji jaunystė". Užsimindamas apie Lietuvos žmonių ir savo tautos patirtus panašius tragiškus įvykius, kardinolas ragino jaunuolius būti žmogiškesnio, pagrįsto tiesa, taika, teisingumu pasaulio kūrėjais ir neišsigąsti atsakomybės. Taip pat kvietė jaunimą rinktis tikras, Evangelijos patikrintas, vertybes, nepasitikėti tais, kurie gundo lengvais uždarbiais, nesibaigiančiais malonumais; kritiškai žvelgti į madingą prisitaikėliškumą, kuris dažnai nukreiptas prieš neliečiamas kiekvieno asmens žmogiškąsias vertybes, savo gyvenimą kreipti į išlaisvinančios Evangelijos naujienos horizontus.

Vysk. Rimantas Norvila pristatė pagrindinės konferencijos „Jėzus ir aš" vedėją kun. Daniel Ange kaip keliaujantį jaunimo apaštalą, knygų autorių ir evangelizacijos mokyklos „Jeunesse Lumiere" („Jaunystė - Šviesa") įkūrėją, pažįstamą Lietuvoje nuo 1993 m. Kaune vykusios Vilties šventės. Kun. Daniel Ange emocingai ir įtaigiai kreipėsi į jaunąją kartą, gyvenančią tūkstantmečių pervartoje, ateinančią iš besibaigiančio šimtmečio, tačiau kartu priklausančią naujam amžiui. Jis drąsino jaunuolius darbuotis, kad ateinantis amžius būtų nebe kartų ir persekiojimų, bet meilės ir taikos amžius. „Jūsų grožyje yra Dievo grožybė. Jūs esate amžinos Dievo jaunystės ženklas", — sakė kun. Daniel Ange. Jis kalbėjo jaunuoliams apie tai, kad Jėzus Eucharistijoje gali padėti išgyventi lytiškumą Dievo šviesoje. Lytiškumas — meilė, besireiškianti per kūną. Eucharistijoje Meilė tampa kūnu, kad teiktų gyvybę. Kun. Daniel Ange aiškino jaunuoliams apie Jėzų, išgyvenusį visus gyvenimo etapus: kūdikystę, vaikystę ir jaunystę, priminė jaunajai lietuvių kartais, kad jie yra kankinių kartos vaikai. „Persekiojimo metais tikėjimo kankinių ašaros, kraujas ir meilė pagimdė dabartinę jaunimo kartą Dievui", — sakė kunigas iš Prancūzijos. „Laisvės ir nepriklausomybės nebūtų be tikėjimo išpažinėjų drąsos", — tęsė jis. Kun. Daniel Ange ragino dvasiškai pasipriešinti iš Vakarų kylančiam ideologiniam liberalizmui, nukreiptam prieš gyvybę ir meilę. Jaunimo apaštalas iš Prancūzijos sakė, kad išbandymų momentas jį asmeniškai stiprino Lietuvos tikėjimo kankinių pavyzdys.

Po rytinės konferencijos jaunųjų Kongreso dalyvių kolona pajudėjo į Vienybės aikštę, kur išsiskirstė tolesniems užsiėmimams „salose" pagal spalvas, gautas registruojantis. Šiuose užsiėmimuose norėta atskleisti Bažnyčios kaip didžiulės bendrijos įvairovę. Kaip ir buvo planuota, užsiėmimai vyko trylikoje „salų".

„Naujosios Sandoros" evangelizacijos mokykla (koordinatorius Tomas Urbutis) pakvietė jaunuolius į mažąją Prisikėlimo bažnyčią. Apie savo kelią į tikėjimą ir panko patirtį dalijosi kun. Romas Liachavičius. Vincas Kolyčius pasakojo apie savo sūnaus jaunystės klystkelius ir liudijo dangiškojo Tėvo meilę. Jis vadovavo jauniesiems dalyviams, kalbant asmeninio Jėzaus priėmimo maldą. Tarp liudijimų buvo demonstruojamos pantomimos scenos.

Bus daugiau

MŪSŲ ŠEIMOSE

PAGERBTAS LIETUVIS INŽINIERIUS

Gyvenime esama žmonių, sugebančių sėkmingai balansuoti įsipareigojimus savai pasirinktai profesijai ir savąjam lietuviškam pradui. Šie asmenys, nežiūrint profesinių laimėjimų teikiamo vidinio pasitenkinimo ir darbovietės teikiamų finansinių paskatinimų, neužsidaro „dramblio kaulo" mokslinėse tvirtovėse. Lietuvybė ir tautos reikalai jiems yra ne mažiau svarbūs. Sugebama rasti lietuviškai veiklai laiko, energijos ir finansinės aukos.

Vienu tokių asmenų yra Los Angeles miesto priemiestyje gyvenantis inžinierius Jonas Navickas. 42 metus besidarbuojantis plačiai žinojome Boeing įmonėje. Šį pavasarį Boeing jam suteikė aukščiausią mokslinį įvertinimą „Technical Fellow" titulą, palydint stambia premija. Tai retai teikiamas profesinis pakėlimas. Šiais metais iš Huntingdon Beach Boeing įmonės skyriuje besidarbuojančių 8,000 tarnautojų, J. Navickas buvo vienintelis taip įvertintas. Titulas suteiktas už atlikimą įvairių įmonei svarbių inžinerijos projektų, o — svarbiausia — už išvystymą kelių fazių skysčių dinamikos kompiuterių programų, kurias Boeing plačiai naudoja ne tik erdvių sistemų, bet taip pat laivų ir tolimai ateičiai planuojamų lėktuvų projektavimui. Žymenį įteikiant, buvo pareikšta, kad jo išvystytų programų dėka, Boeing įmonė yra sutaupiusi per 160 milijonų dolerių sumą.

Gimęs Raseiniuose, J. Navickas vaiko amžiuje išgyveno pasitraukimą iš tėvynės, II pasaulinio karo audras. Atvykęs į JAV-es, 1957 m. Kalifornijos universitete baigė inžinerijos studijas bakalauro laipsniu, o 1961 m. Pietinės Kalifornijos universitetas jam suteikė mechaninės inžinerijos magistro laipsnį. Pasaulinio lygio technikos žurnaluose jis yra paskelbęs daugiau kaip 40 mokslinių straipsnių. Kaip plačiai žinomas skysčių dinamikos specialistas, J. Navickas dažnai kviečiamas skaityti pranešimus mokslinėse konferencijose. 1991 ir 1999 metais gauta kvietimai pagal „People to People" programą lankytis Kinijoje. Tačiau didžiausią pasitenkinimą J. Navickas patyrė, vykdamas į Lietuvą ir ten su akademikais ir studentais dalindamasis žiniomis Lietuvos aukštose mokslo institucijose.

J. Navickui didžiausią malonumą teikia veikla su Los Angeles veikiančiu „Lietuvos Vaikų viltis" skyriumi, kuriam eilę metų sėkmingai vadovauja jo žmona Danguolė Marija. Rūpinamasi iš Lietuvos į Los Angeles mieste esančią Shriner's ligoninę atvežamais apdegusiais, o taip pat ortopedines problemas turinčiais vaikais. Jiems teikiama įvairiopa pagalba, rūpinamasi jų gydymu, juos į JAV-es atlydėjusiais šeimų nariais. J. Navickas yra tradicija tapusio „Koldūnų baliaus" pradininkas ir vykdytojas. Mėnesį prieš renginį jis pradeda gaminti koldūnus ir jų prigamina iki 10,000, koldūnus sukraudamas lietuvių kaimynų šaldymo kamerose. Iš šio renginio „Lietuvos Vaikų vilties" vieneto veiklai rėmėjai sudeda gražią sumą.

Šalia jo turėto „Koldūnų karaliaus" titulo pasipuošęs svarbiuoju „Technical Fellow" titulu, J. Navickas dalį gautos premijos paskyrė „Lietuvos Vaikų vilčiai". Paklaustas, ką darysiąs, pasibaigus profesiniam gyvenimui, J. Navickas teigia, jog iš labdaros veiklos ne tik nesitrauks, bet jai tikisi skirti dar daugiau energijos.

Teresė Gečienė

Dr. Jonui Navickui (viduryje) „Technical Fellow" premijos ženklą įteikia Boeing įmonės viceprezidentai: kairėje — Ronald Duncan, dešinėje — David Swain.

Ingrida ir Romas Bubliai džiaugiasi kartu su dukromis — dr. Vija, medicinos daktarės laipsniu baigusia Chicago Medical School ir Gaja, įsigijusia diplomą John Carroll universitete.

BUBLIŲ ŠEIMOS ŠVENTĖ

Ne dažnai pasitaiko, kad tą patį savaitgalį vyktų net trys labai reikšmingi įvykiai. Taigi, Clevelande š. m. 17-18 d. savaitgalis pasižymėjo pagerbimais, jubiliejumi ir minėjimu.

Birželio 17 dienos vakare į Clevelando Lietuvių namų didžiąją salę suplaukė minia kviestinių svečių, dalis jų atvyko net iš tolimų miestų — Detroito ar Filadelfijos. Inž. Romualdas Bublys ir LR garbės konsulė Ingrida Bublienė sukvietė savo bičiulius ir pažįstamus pasidžiaugti jų dukrų mokslo diplomų įsigijimu. Gegužės 21 dieną John Carroll universitetas įteikė mokslų bakalauro diplomą Gajai Vytautei Bublytei, o š. m. birželio 2 dieną Čikagos Finch universiteto medicinos mokykla pagerbė Viją Mariją Deimantę medicinos daktarės diplomu. Savaime suprantama, kad tokie dukrų laimėjimai tampa reikšmingu įvykiu šeimoje, kuri tą įvykį nori kaip nors atšvęsti. Svečiams susirinkus, Ingrida Bublienė, scenoje atsistojusi šalia savo vyro, trumpai ir nuotaikingai nupasakojo savo šeimos istoriją ir pakvietė api diplomus gavusias dukras atsistoti šalia. Publika jas sutiko audringais plojimais ir netrukus griausmingai sudainavo „Ilgiausių metų". Vengiant mūsų visuomenėje įprastų ilgų prakalbų, Ingrida Bublienė pakvietė Dievo Motinos parapijos kleboną kun. Gediminą Kijauską trumpa malda palaiminti turtingas vaišes, o gretimoje patalpoje veikė baras, šalia kurio taip pat buvo paruošti užkandžiai. Teko pastebėti, kad vienoje scenos šone buvo sukrautos dovanėlės. Pietaujant grojo muzika ir netrukus jaunimas pradėjo šokti. Tai buvo labai nuotaikingas ir jaunatviškas vakaras, tinkamai pažymėjęs jaunųjų Bublyčių laimėjimus. Joms priklauso gražiausi linkėjimai jų ateities karjerose, o tėvams sveikinimas už jų pastangas ir paskatą savo vaikams siekti aukštųjų mokslų.

Aurelija Balašaitienė

Čikagos skautų stovykloje, Rake, jaunųjų šeimų „Medeinės girios grybukų" pastovyklėje Pauliukui Siliūnui nestigo užsiėmimų.

Nuotr. **Indrės Tijūnėlienės**

DEIMANTU SPINDINTIS BENDRAS GYVENIMAS

Tokiu pavadinimu „Telšių žinios" išspausdino Vilimos Meškauskienės informaciją apie Čikagoje gyvenančių Emilijos ir Povilo Kantų deimantines vestuves, kurias jie, artimųjų apsupti, atšventė gimtinėje – Lietuvoje. Juos, švenčiančius 60 metų bendro gyvenimo sukaktį, Tryškių bažnyčioje, kur 1940 m. priėmė ir Santuokos sakramentą, palaimino kun. S. Šlepavičius.

Emilijos ir Povilo Kantų gyvenime buvo visko: ir džiaugsmingų akimirkų, ir liūdesio valandų. Prieš 60 metų, dar visai jauni, jie prisiekė gyventi drauge: ir džiaugsme, ir varge, laimėje ir nelaimėje vienas kito neapleisti. Ir savo pažadą ištesėjo. Tremtyje į Vakarus buvę atskirti, 6 mėn. vienas kito nepaliaujamai ieškoję, vėl susitiko ir jau nebesiskyrė. 1949 m. jie pasiekė Ameriką, apsigyveno Čikagoje, kur gyvena ir šiandien.

Šią vasarą E. ir P. Kantai Lietuvoje lankėsi jau 11 kartą, o padėjo Lietuvai ir artimiesiems visą gyvenimą. Ir šiandien dar aktyviai prisideda prie šalpos organizacijų veiklos, padeda savo artimiesiems. „Padedame tiems, kuriems sunkiausia, kurie rašo laiškus, ypač iš kaimo. Siunčiame vaistų, maisto, vitaminų. Nepamirštame artimiausių žmonių",– sako Emilija ir Povilas Kantai.

Po savo vedybų 60-mečio šventės, kurią praleido kartu su giminėmis, jie ilsėjosi Palangoje. Tai buvo tarsi pavėluotas medaus mėnuo.

„Draugo" inform.

Elena ir Povilą, išgyvenusius kartu 60 metų, laimino kun. S. Šlepavičius

Kristijona 9 m. ir jos broliukas Kasparas 6 m. iš Hickory Hills, IL, liepos pradžioje vieni du skrido į Vilnių pas gimines. Jų mandagi ir graži laikysena atkreipė dėmesį ne tik SAS lėktuvo patarnautojų, bet ir bendrakeleivių. Ritonės Rudaitienės nuotrauka

Liepos mėnesį Audra ir Daiva Siliūnaitės džiaugiasi vaizdu į Gedimino pilies bokštą Vilniuje. I. Tijūnelienės nuotr.

Elenos ir Povilo Kantų deimantines vestuves šventė visa plati giminė

„TIGRIUKAI" TIKISI UŽKARIAUTI AMERIKĄ

AUDRONĖ VIKTORIJA ŠKIUDAITĖ

Į JAV koncertuoti Čikagoje (rugsėjo 8-9 d.), Detroite (10 d.), Vašingtone (13 d.) ir Philadelphijoje (16 d.) iš Lietuvos atvažiuoja ansamblis, kurio vien pavadinimas žadina vaizduotę: „Trys tigriukai". Tai trys talentingi dvylikmečiai dainininkai, kuriuos moko garsi talentų „darymo" meistrė mokytoja Eleonora Rakauskienė. Ansambliukas susikūrė tik daugiau kaip prieš metus. Buvo organizuojamas abiturientų išleistuvių vakaras Vilniaus sporto rūmuose, kur turėjo suvažiuoti jaunimas iš visos Lietuvos. Kažkas iš miesto savivaldybės kultūros skyriaus darbuotojų, rengusių iškilmes, pasiūlė į sceną išvesti ir „tris tigriukus", nes koncerte turėjo dainuoti „Trys tigrai" – V. Noreika, E. Kaniava ir V. Prudnikovas. Šią idėją beliko pasiūlyti Vilniaus Salomėjos Neries gimnazijos mokytojai Eleonorai Rakauskienei, ir ji iš karto užsidegė naujo kolektyvo idėja.

Daug gabių vaikų mokytoja yra išvedusi į sceną, ji turi talentą pamatyti Dievo apdovanotuosius gražiu balsu ir turi fanatišką idėją kurti grožį ir taip pridengti blogį. Ji kiekvienam vaikų dainavimo konkursui „Dainų dainelė" parengdavo savo mokinių ir dažname jos vaikai laimėdavo laureatų vardus. Lietuvoje plačiai žinomas Martynas Puchovičius, keturiskart konkurso laureatas, dabar jau Tallat Kelpšos konservatorijos studentas; Lina Česnulevičiūtė ir kt. Šį pavasarį Lenkijos prezidento žmonos Kvasznevskos iniciatyva suorganizuotame Vaikų teisių konvencijos 10-mečio minėjime, kuriame dalyvavo karalienės, prezidentienės iš 24 šalių, dainavo ir mokytojos Eleonoros vadovaujamas mergaičių ansamblis „Medeina", tarp kitko, atlikęs jos mokinio Martyno Puchovičiaus sukurtą dainą.

Bet grįžkime prie „Trijų tigriukų", kurie užkariaus ir Amerikos lietuvių širdis,– tuo organizatoriai – JAV LB Kultūros taryba ir jos pirmininkė Marija Remienė yra tikri. Į gražius vaikus žiūrėti visada malonu, o jeigu jie dar ir talentingi... O kad jie – Ramojus Motuzas, Aurimas Syrusas ir Vytautas Jurgelevičius – yra talentingi, sako tai, kad visi trys yra iš garsiojo „Ąžuoliuko", mokosi garsiojoje Salomėjos Neries gimnazijoje Vilniuje, du iš jų – Ramojus ir Aurimas – laimėjo konkursą dalyvauti nuostabiame ir įdomiai parengtame Vilniaus operos ir baleto teatro vaikų spektaklyje „Žaidžiame operą" (pagal Benjamen Briten), o Ramojus yra dar ir „Dainų dainelės" konkurso laureatas. Nuo pat pirmojo koncerto „tigriukus" lydėjo nepaprastas pasisekimas. Vadovė prieš abiturientų vakarą šiek tiek bijojo, ar skeptiškiems „dičkiams" patiks tokie mažyliai, bet kai šiems uždainavus, jaunimas pradėjo ploti ir pagal jų dainuojamą melodiją šokti, buvo aišku, kad dainininkai patiko. Ir nuo tada „tigriukus" pradėjo visur kviesti. Jie tapo labai populiarūs. Už poros mėnesių buvo pakviesti į Valstybės dienai skirtą koncertą Nepriklausomybės aikštėje, kur dainavo kartu su profesionalais atlikėjais. Čia juos išgirdo ir jais susižavėjo išeivijos kultūros veikėja Jadvyga Damušienė, kuri atvežė žinią apie juos į Ameriką. O Amerika moka vertinti talentus.

„Trijų tigriukų" repertuarą sudarys pačios gražiausios ir melodingiausios, daugiausia – lietuvių kompozitorių dainos. Eleonora Rakauskienė yra tikra lietuviškos muzikos populiarinimo entuziastė. Per savo 16 darbo su vaikais metų turi sukaupusi didžiulį dainų kraitį. Jos paprašyti dainas kompozitoriai kuria specialiai. Ištikimiausi mokytojos talkininkai yra kompozitoriai Tomas Leiburas ir Galina Savinienė. Mokytoja apgailestauja, kad šiuo metu valstybė, užsiėmusi ekonominėmis problemomis, apleido meninį vaikų ugdymą, kad neskatinami kompozitoriai, kad neišleistas šiemet naujų dainų repertuaras. Jai atrodo, kad negana vaikams „Dainų dainelės" konkursų, ir ji ragina, ragina, ragina – valdžios vyrus, menininkus daryti viską, kad vaikai gautų pilnavertį išsilavinimą ir augtų sveiki ne tik kūnu, bet ir dvasia. Eleonora netgi savo kolegas mokytojus įtraukė į meninę veiklą. Jos ansambliuose kartu su moksleiviais dainuoja ir mokytojai, o lituanistai kuria dainų žodžius. Štai taip atsirado dažnai girdima dainų tekstų autorė Irena Raščiuvienė. Ji yra tos pačios S. Neries gimnazijos lietuvių kalbos ir literatūros mokytoja.

Lietuva turtinga talentais. Lietuva turtinga dvasia. Vienas iš jos perlų yra ir mokytoja Eleonora Rakauskienė. Jos dainininkai tars neeilinius žodžius, o klausytojai girdės neeilines melodijas: apie idealizmą, nuoširdžią meilę vaikui, tėvynei, siekimą grožio ir gėrio. Mokytoja su skausmu kalba apie tai, kad „eteris užkimštas dainomis 'nupirksiu namą... išvesiu šunį nusiš...' Ar mes jau nebeturime ką dainuoti? Nebeturime ko aukštinti? Arba kai 'ŽASAI' dainuoja: 'išdaužysiu viską, man gerai'... Kokį tai poveikį daro vaikams! Jie žavisi tuo. Bjaurasties, blogio yra ir bus, bet kodėl mes blogiu turim aukleti vaikus? Mes turim stengtis tą bjaurastį užstoti"...

Ir čia pat mokytoja Eleonora uždainuoja savo mokinių dainuojamą dainą, visa pragiedrėja, nušvinta. „Aš atsiriboju nuo to ir dainuoju: apie meilę, grožį, gerumą".

...Jos Martynas parašė nuostabią dainą apie mamą, kurią girdėjo viso pasaulio prezidentienės... jos vaikai vėl tapo „Dainų dainelės" laureatais... nuostabi bičiulė Galina, kuri niekada nepaprašys už naują dainą užmokėti, parašė S. Neries gimnazijos himną... Tai Eleonoros džiaugsmai. Apie juos Jums dainuos jos mokiniai...

Atrodo, grįžom ten, kur vakar būta.
Tie patys žvilgsniai, žodžiai ir veidai.
Jauti, širdin graudus gerumas plūsta,
Kai dingusių dienų lapus sklaidai.

Verta patikėti Eleonora Rakauskiene, kai ji sako: „Netiesa, kad tarybiniais laikais buvo verčiama dainuoti tik apie Leniną ir partiją. Visos dainos yra išlikusios radijo fonduose, galim patikrinti: nė vieną kartą mano vaikai 'Dainų dainelėje' nedainavo apie Leniną ir partiją. Aš visada rasdavau gražiausių dainų apie Tėvynę. Jeigu pats neparsiduosi, nieks tavęs neprivers."

„Trijų tigriukų" koncertas Meno galerijoje Lemonte įvyks rugsėjo 8 d., Jaunimo centre – rugsėjo 9 d. Bilietus galima įsigyti „Seklyčioje".

„Trys tigriukai": Ramojus Motuzas, muzikos mokytoja Eleonora Rakauskienė, Aurimas Syrusas ir Vytautas Jurgelevičius

Lietuvių tautinių šokių šokėjų veteranų grupė „Lėtūnas" XI Tautinių šokių šventėje Toronto, Canada, 2000 m. liepos 2 d. Antano Pupiaus nuotrauka.

„LĖTŪNUI" SUKAKO 25 METAI

Su dar taip ryškiai atmintyje užsilikusia, šią vasarą Toronte įvykusia, gražiąja Lietuvių tautinių šokių šventė, Čikagos veteranų šokėjų grupė „Lėtūnas" šventė savo veiklos 25 metų Sidabrinę sukaktį. Ši ilgalaikė lietuvių tautinių šokių entuziastų grupė, įkurta ir iki šiol vadovaujama Nijolės Jasėnaitės-Pupienės, dabartinės Lietuvių tautinių šokių instituto pirmininkės, savo veiklą pradėjo 1975 metais, ruošiantis dalyvauti V Tautinių šokių šventėje. Tuomet buvo nutarta pirmą kartą įjungti veteranus šokėjus į tautinių šokių šventės programą. Dabar, po dvidešimt penkerių metų, tautinių šokių šventėje jau šoko net dvi veteranų grupės — jaunesnieji ir vyresnieji, iš viso keturios generacijos tautinių šokių šokėjų!

Grupei įsisteigus, VI Tautinių šokių šventėje dalyvavo rekordinis skaičius, net 2,268 šokėjai. Šventės meno vadovė buvo „Lėtūno", Dariaus ir Girėno lituanistinės mokyklos, Čikagos aukštesniosios lituanistinės mokyklos ir studentų „Suktinio" tautinių šokių mokytoja — Nijolė Jasėnaitė-Pupienė. Tai buvo 1980 metų liepos 6 dieną, International Amphitheatre, Čikagoje. Šios tautinių šokių šventės ypač puošni choreografija, kuomet pasibaigus kiekvienam tautiniam šokiui, jų atlikėjai sudarydavo sudėtingas tautinių raštų juostas, žiūrovų tarpe kėlė pasigėrėjimą ir audringas ovacijas.

Nijolė Jasėnaitė-Pupienė niekuomet nenutraukė darbo su lietuviškuoju jaunimu ir metai po metų vis grįžta į lituanistines mokyklas (anksčiau Dariaus ir Girėno, Čikagos aukštesniąją, o dabar ir Čikagos) mokyti mūsų jaunimą jos taip mėgstamo ir puoselėjamo tautinių šokių meno. „Lėtūnas" tačiau „ilsisi" trejus metus ir susirenka repetuoti tik prieš tautinių šokių šventes. Per ilgą metų eilę „susišokę" ir susidraugavę, lėtūniečiai svečiuojasi vieni pas kitus, vasaros metu ruošia gegužines, rudenį — išvykas grybauti. Neseniai visi susirinko Burr Ridge priemiestyje pas Gražiną ir Vytautą Karaičius, kur nuotaikingai šventė savo sidabrinę 25 metų veiklos sukaktį.

Iki šiol „Lėtūnas" yra dalyvavęs V, VI, VII, VIII, IX, X ir XI Tautinių šokių šventėje. 1994 metais 20 šokėjų o 1998 metais 23 šokėjai, dalyvavo Pasaulio lietuvių dainų švenčių Šokių dienose Lietuvoje. Šokdami su tūkstančiais Lietuvos ir užsienio šokėjų Vilniaus Žalgirio stadione, susipažino ir užmezgė šiltus ryšius su vietinėm tautinių šokių grupėm ir parsivežė visą nepamirštamų įspūdžių bei prisiminimų kraitį.

„Lėtūne" šoka 33 šokėjai, sudarydami du ratelius. Nuo įsikūrimo iki šiol, be pertraukos, šoka Rimas Dirvonis, Rūta ir Viktoras Jautokai, Daila ir Juozas Liubinskai, Genė ir Rimvydas Rimkai, Audronė ir Arvydas Tamuliai.

Švenčiant „Lėtūno" sidabrinę 25 metų gyvavimo sukaktį, norisi nuoširdžiai padėkoti Nijolei Jasėnaitei-Pupienei už jos nepailstamą darbą ir kantrybę, o visiems jaunatviškai nusiteikusiems lėtūniečiams sveikatos, energijos ir ilgiausių metų!

Ritonė Rudaitienė

AMERICAN TRAVEL SERVICE

Pavasarį ir vasarą kviečiame keliauti su mumis. Turime pačias geriausias kainas skrydžiams į Vilnių ir aplankant kitus Europos miestus.

****

Jeigu šiais metais patys negalite aplankyti giminių Lietuvoje, atsikvieskite juos į Ameriką. Sutvarkysime jų kelionę patogiausiais maršrutais ir pigiausiomis kainomis.

****

Esame pasiruošę padėti jums visuose jūsų kelionių reikaluose. Prašome kreiptis į mus.

American Travel Service
9439 S.Kedzie, Evergreen Park, IL 60805-2325
Tel. 708-422-3000. Tel. 800-422-3190
Fax 708-422-3163
E-MAIL: ATSVL@worldnet.att.net
Web: www.americantravelservice.com

Susipažinkime

SUSIPAŽINKIME SU LEONU GABALIU

Neseniai atvykęs į Seattle apylinkę ir neseniai stojęs į šio rajono lietuvių bendruomenę, Leonas Gabalis jau spėjo pasireikšti „Tulpės" laikraštėlyje. Jis — mūsų naujausias rėmėjas. Leonas turi bakalauro laipsnį verslo administracijoje, kurį jam suteikė Franciscan universitetas Steubenville, Ohio. Šiuo metu Leonas dirba kaip investorius Dain Rauscher bendrovei Seattle miesto centre.

Leonas gimė Mažeikiuose, Lietuvoje, vyriausias iš penkių vaikų. (Jauniausias dar tik šešerių metų.) Kadangi Leono šeima nebuvo turtinga, galimybės buvo ribotos. Vis vien Leonas nepasidavė, nes suprato, kad mokslas — tai būdas sukurti sėkmingą ateitį. Kai jam suėjo 23 metai, pasitaikė proga studijuoti kalbų institute, Gaminge, Austrijoje. Išmokęs vokiečių ir anglų kalbą, jis gavo stipendiją studijuoti JAV, Franciscan universitete.

Leonas siekia surinkti ko daugiau žinių ir patyrimo savo specialybėje čia, Amerikoje, kad galėtų padėti Lietuvai sukurti naujus darbus.

Kokią ateitį Leonas sau pranašauja? Jis atsako su humoro jausmu, kuriame slypi ir rimtesnė gyslelė: „Įsivaizduoju save kaip tėvą, turintį pulką vaikų po griežta ranka. Taip pat, tikiuosi, kad mano profesija suteiks man progą padėti Lietuvai".

Kadangi Leonas su žmona Colleen yra naujavedžiai (vestuvės buvo tik pereitą spalio mėnesį), nenustebkime jo atsakymu į klausimą — kokie tavo laisvalaikio užsiėmimai? „Mano žmona! Be to, daug sportuoju. Ypač pasitaiko dalyvauti sportuose, kurių nemoku. Pavyzdžiui — beisbolą. O žuvavimas duoda progos atsipūsti".

Kaip Leonas atsirado Seattle? Jis atsako, kad tai jo žmonos dėka. Leonas ir Colleen susitiko ir įsimylėjo, bestudijuodami Franciscan universitete, kuriame Colleen įsigijo istorijos bakalaurą. Baigęs studijas, Leonas gavo pasiūlymą dirbti Čikagos „Mercantile Exchange" bendrovėje. Bet jauna porelė jau buvo susižiedavusi ir nusprendė, kad būtų geriau gyventi arčiau Colleen šeimos, Seattle apylinkėje. Leonas pasitikėjo, kad jam seksis rasti darbą, nepaisant, kur gyvens. Jis pasisako, kad sprendimas keltis į Seattle buvo geras.

Leonas ir Colleen taip pat yra naujausi „Lietučio" tautinių šokių grupės nariai. „Mano žmona nuo pat pirmųjų džiaugėsi proga šokti. Iš pradžių aš abejojau, ar tai gera mintis, bet dabar esu pamilęs šokius. Raginu kitus lietuvius prisijungti. Tai smagus bendravimo būdas!"

Sveikiname Leoną jo gimtadienio proga: rugp. 6 d. jam sukako 28!

Vertė Mėta Landytė

Naujavedžiai Colleen ir Leonas Gabaliai, įsijungę į „Lietučio" tautinių šokių grupės veiklą.

Veteranų šokėjų „Lėtūno" nariai, susirinkę pasidalinti gražiais prisiminimais ir švęsti savo veiklos 25 metų sukaktį. Grupės įkūrėja ir vadovė Nijolė Jasėnaitė-Pupienė — trečioji iš dešinės (I eil.). A. Gilvydžio nuotrauka

* **Šiaulių pasienio policijos rinktinės** Kalvių pasienio kontrolės punkte pasieniečiai į Lietuvą neįleido iš Rusijos tranzitu per Latviją vežtą ir leistiną radiacinį foną viršijusį keramikos gaminių krovinį — 22 tonas statybinių keramikos gaminių. Krovinio siuntėjas — Pskovo srityje registruota individuali įmonė, o gavėjas — Vokietijos bendrovė Duisburge. Pasieniečiai nustatė, kad krovinys spinduliuoja 90 mikrorentgenų per valandą (mR/h) radiacinį foną. Leistinas radiacinis fonas, kertant Lietuvos valstybės sieną, yra 30 mR/h. Jei jis yra didesnis, krovinio gabentojas privalo turėti Aplinkos ministerijos leidimą. (BNS)

Parduodu valg. kamb. baldus, salono staliukus, sofą, odinį fotelį ir kt. Išvykstu, noriu greit parduoti. **Skambinti po 6 val. vakaro 773-553-3353.**

Padedame parvošti dokumentus studento vizai gauti. Skambinkite: **773-398-5477 arba 773-220-4950.**

Kaune, Kęstučio 87-10 prie teatro, parduodamas 2 mieg. bt. 4-tame aukšte. Kaina $29,500 JAV. Teirautis Kaune tel. **011-370-7-22-97-50.**

Tvarkingas vyras ieško išsinuomoti kambarį arba butą. **708-788-7086; 773-436-9732** kviesti **Arvydą.**

35 m. moteris ieško valymo darbų, 5 dienas savaitėje. **Tel. 708-952-4775**

Parduodamas didelis, 5 mieg. butas Vilniuje, prestižinėje apyl. Gražus vaizdas į parką. Smulkesnei info. **Tel. 818-343-5920.**

Reikalingas žmogus statybos ir medžio darbams. Reikia turėti auto **Tel. 708-444-4318**

MOKENA AUTO BODY
EXPERT PAINT & COLLISION WORK
(708) 478-3812

Aukštos darbo kokybės automobilių skardų ir dažymo dirbtuvė siūlo paslaugas: taisome auto skardas ir geometriją (frame) labai gerai pritaikome automobilio spalvą; daromė remonto įkainius tinkančius draudimo kompanijoms; duodam 100% garantiją visiems darbams; tarpininkaujam su visomis auto draudimo kompanijomis; padedame sutvarkyti avarijos ieškinius (claims); padedame apsidrausti labai gerose draudimo kompanijose.

Parduodu auto. Chrysler LeBaron '87 m. kabrioletas $700. Galiu parduot išsimoketnai. Tel. **708-598-7925** arba **708-430-4184.**

CENTURY MORTGAGE
RAYMONDA SOLODOVIENĖ
Mortgage Consultant
6710 N. Crawford, Lincolnwood, IL 60646
Res.773-271-0338; Pager 847-974-3797
Fax 847-674-1802

KELIONĖS! POILSIS! KELIONĖS

3 ar 4 naktys Las Vegas	$299.95
7 naktys Jamaikoje su maitinimu	$599.95
Skrydis į Lietuvą	$595.00

ASKA Getaway Inc
5657 S. Harlem Ave. Chicago
Tel 773 788 8000
Fax 773 586 3420
Email askagetaway@yahoo.com

Reikalinga vidutinio amžiaus moteris, gyvenanti Marquette Parko apyl. dirbti nepilną darbo savaitę namų valymo darbuose. Anglų k. nebūtina. Skambinti **tel. 773-376-2723,** mob. 263-7898

MOVING
Ilgametis profesionalus **kraustymas** Čikagoje ir **į kitas** valstijas.
GEDIMINAS
773-925-4331.

Egidijus Construction
Namų vidaus ir išorės dažymo, aliuminio darbai, visų rūšių stogai, staliaus paslaugos. Pigu, greita, patikima.
Tel. 815 577-1797.

Profesionalus kraustymas Čikagoje ir už jos ribų. Išvežame šiukšles ir visa kita. Tel. 630-964-5898 arba mobilus 630-816-7114.

STASYS ŠAKINIS
Dažytojas iš vidaus ir iš lauko, popieriuoja kambarių sienas. Darbas garantuotas.
4612 S. Paulina, Chicago, IL.
Tel. 773-927-9107.

2000 m. vasarą visi keliai veda į

VILNIŲ

* Pigiausios skrydžių kainos Finnair ir kitomis oro linijomis iš:
New York, Chicago, Florida, Cleveland, Detroit, Boston, Los Angeles ir kitų miestų
* Mašinų rezervacijos
* Viešbučiai
* 9 ir 14 dienų kelionės po Lietuvą
Prašykite mūsų lankstinuko!

VYTIS TRAVEL
40-24 — 235 St.
Douglaston, NY 11363
Tel. 718-423-6161
800-778-9847
Fax 718-423-3979
E-MAIL:
VYTTOURS@EARTHLINK.NET
WEB. SITE: VYTIS TOURS.COM

Willowbrook Ballroom
Veikio nuo 1921 m.
8900 South Archer Road, Willow Springs, Illinois Tel. 708.839.1000
Šešios pokylių salės – tinka įvairioms progoms

Oh Henry — 35 iki 40 svečių
The Bordeaux Room — 40 iki 60 svečių
The Arbor Room — 60 iki 100 svečių
Puikus maistas, geriausi gėrimai, malonus aptarnavimas
Ar mėgstate šokti? Šokiai vyksta kiekvieną dieną; ketvirtadieniais ir sekmadieniais groja 10 žmonių orkestras (galite pasitobulinti šokio mene – vyksta pamokos)
100 iki 135 svečių
125 iki 175 svečių
225 iki 550 svečių

KEPYKLA IR DELIKATESAI
6216 W. Archer Ave., Chicago, IL 60638
Tel. 773-581-8500
- Lietuviška duona ir raguoliai
- Vestuviniai ir įvairūs tortai
- Lietuviškas maistas—"catered"
- Siunčiame mūsų produktus UPS

Atidaryta 7 dienas savaitėje

KAVINĖ
350 N. Clark, Chicago, Il 60610
Tel. 312-644-7750
Kepyklos produktai ir užkandžiai miesto centre
Savaitgalį uždaryta

MAŽEIKA TRAVEL
4738 W. 103 rd ST
OAK LAWN, IL 60453
708-422-7900
KELIONIŲ IR ATOSTOGŲ AGENTŪRA
WWW.MAZEIKA.COM

BICENT INSURANCE AGENCY
4315 W. 63 rd St, CHICAGO, IL 60629
773-735-3400
4738 W. 103 rd ST., OAK LAWN, IL 60453
708-422-3922
DRAUDIMO AGENTAI

Calls to LITHUANIA from $0.21 per/min
Great rates to the rest of the world - any day, any time.
For information call Long Distance Post:
1-800-449-0445

PARKFIELD FORD
* **Jums reikia naujo ar naudoto automobilio, „van", sunkvežimio, „sports utility vehicle" žemomis kainomis?**
* **Neturite kredito istorijos? * Nekalbate angliškai?**
Ne problema! Vairuoti automobilį galite jau šiandien! Priimame visus pareiškimus kreditui gauti. Taip pat sutvarkome finansavimą, neįtirint kredito istorijos. Nepraleiskite šios progos! Užeikite pas mus:
11400 S. Pulaski Rd., Chicago, IL 60655
Tel. 773-239-7900, fax 773-239-9296
E-mail: pparkfield@aol.com ir pasikalbėkite su
ASTA PIELER
Certified Auto Sales Consultant

Grafinio „design" paslaugos. Tel. 708-447-4743

Vilniuje, prestižiniame Antakalnio rajone, **parduodamas naujai pastatytas 2 a. mūrinis namas.** Nupiginta kaina greitam pardavimui. Tel. **Lietuvoj 011-370-2-797-822** arba **011-370-2-345-167**

Vyras turintis judėjimo negalią ieško darbo, kurį galėtų dirbti savo namuose. **Tel. 630-724-0290**

Need experienced cleaning people. New construction, full time, $7 an hr. Call **312-307-3337**

Moteris ieško darbo: gali prižiūrėti vaikus, senelius ir gyventi kartu. Skambinti **Pranei, tel. 708-863-4147**

MOVING
Saugu! Patikima! Patogu!
Ilgametė kraustymo patirtis.
773-206-8363

Jei suradote patinkamą namą savo apylinkėje, kreipkitės į apylinkės banką
MIDLAND FEDERAL SAVINGS

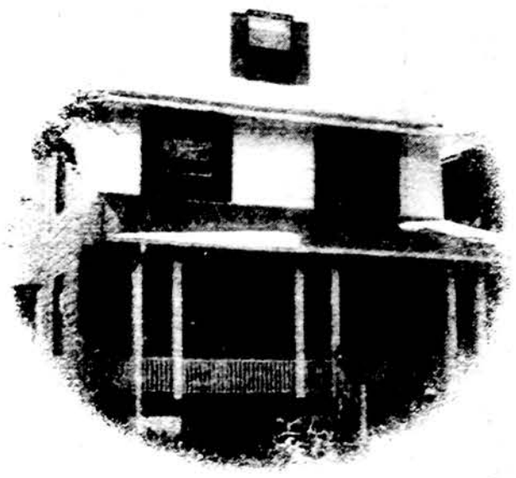

Šiuo metu Jums nereikės sumokėti už paskolos prašymą, nuosavybės įvertinimą ir kredito istoriją. Be to, gausite paskolos nuošimtį geromis sąlygomis. (Šių lengvatų laikas ribotas.)
Paskambinkite mums šiandien!

Midland Federal
Savings and Loan Association
8929 S. Harlem Ave., Bridgeview • 708-598-9400
4040 S. Archer Ave., Chicago • 773-254-4470
2657 W. 69th St., Chicago • 773-925-7400
15736 S. Bell Rd., Lockport • 708-645-2400
FDIC Insured

*This loan offer of No Application Fees is available for all purchases and refinances for owner-occupied single family residences located within the boundaries of the Stevenson Expressway on the north, 87th Street on the south, Pulaski Avenue on the west and Damen Avenue on the east. This is a limited time offer and is subject to change without notice. For 2-4 family properties, a $335.00 credit can be applied towards application fees. Loans subject to credit approval. Property insurance is required.

SKELBIMAI

ELEKTROS ĮVEDIMAI – PATAISYMAI
Turiu Čikagos miesto leidimą. Dirbu užmiesty. Dirbu greitai, garantuotai ir sąžiningai.
773-779-3313
KLAUDIJUS PUMPUTIS

AUTOMOBILIO, NAMŲ, SVEIKATOS, IR GYVYBĖS DRAUDIMAS.
Agentas Frank Zapolis ir Off. Mgr. Auksė S. Kane kalba lietuviškai.
FRANK ZAPOLIS
3208 1/2 West 95th Street
Tel. (708) 424-8654
(773) 581-8654

STASYS' CONSTRUCTION
Staliaus darbai, rūsių, vonių ir virtuvių įrengimas; priestatai; keramikos plytelės; "sidings", "soffits", "decks", "gutters", plokšti ir "shingle" stogai; cementas, dažymas. Turiu darbo draudimą.
S.Benetis, tel. 630-241-1912.

AMBER CONSTRUCTION Co.
Dengiami stogai, kalamas „siding", atliekami cemento, „plumbing" bei kiti namų remonto darbai.
„Licensed, insured, bonded"
Skambinti Sigitui,
tel. 773-767-1929.

G.L.Quality Body Shop
Remontuojame, patekusį į avariją atstatome, dažome ir poliruojame, taip pat parduodame automobilius. Reikalingas skardininkas.
Skambinkite 815-723-7650.

Išnuomojamas apšildomas 4 kamb.
1 mieg. butas
67 & Whipple apyl.
$375 + į mėn. + „security"
Tel. 708-293-6088

Ieškomi darbininkai valymo darbams. Turi turėti savo transportą ir važinėti greitkeliais į vakarinius priemiesčius. **Skambinti po 6 v.v., tel. 708-652-2110.**

Lietuvišku metodu dažau antakius ir blakstienas, darau manikiūrą ir pedikiūrą, kerpu ir dažau plaukus bei atlieku kt. kirpyklinės paslaugas; su vašku nuimu plaukus nuuo veido ir kojų. **Tel. namų 773-476-0513, mobilus 773-317-6965.**

Kalame visų rūšių „sidings", „soffits", įdedame lietvamzdžius (gutters) ir dengiame stogus. **Skambinti Romui tel. 630-774-1025.**

Window Washers Needed!
40,000 per year. We need 100 crews. No exp. necessary. Will train. Must have valid driver's license and transportation. Must be fluent in English. **L.A. McMahon Window Washing. Tel. 800-820-6155.**

Vyrų ir moterų kirpėja.
15 metų patyrimas. Greitas, malonus patarnavimas.
Skambinti Vandai,
tel. 708-422-6558.

Perkate automobilį?
Turite kredito problemų?
Nėra kredito istorijos?
Pirmas automobilis?
Ką tik atvykot į JAV?
Ne problema!
Žemos automobilių kainos!
Žemiausi finansavimo %!
Maži mėnesiniai mokesčiai!
Nėra pradinio mokesčio!
Galėsite sėst už vairo šiandien!
(630)-579-1857

ATTENTION IMMIGRANTS!
Canada and Australia accepting applicants for
Permanent Residence!
For free information call:
1-773-282-9500.
GTS concentrating in immigration
www.immigration-service.com

Nebrangiai atlieku elektros, „plumbing", dažymo, staliaus ir kitus vidaus ir lauko darbus. **Tel. 708-205-1046, Vytenis.**

TIK 28¢ UŽ MINUTĘ SKAMBINANT Į LIETUVĄ, 29¢ ESTIJĄ, 17¢ MASKVĄ
ATLANTIC Express Corp. Telegroup
PARDUODAME TELEFONŲ KORTELES DĖL IŠSAMESNĖS INFORMACIJOS TEL. 1-888-615-2148 ERIKA/KASTYTĮ

GREIT PARDUODA
RE/MAX REALTORS
OFFC. (773) 586-5050
HOME (708) 425-7100
PAGER (708) 806-4019
RIMAS L.STANKUS
- Greitas ir sąžiningas patarnavimas
- Nuosavybių įkainavimas veltui
- Perkame ir parduodame namus
- Pensininkams nuolaida

Realmart Realty Group Inc.
6602 S. Pulaski Rd.
Chicago, IL 60629
BALYS BUDRAITIS
Broker Associate
Patarnauja įvairių nuosavybių pirkime bei pardavime, mieste ir priemiesčiuose.
Suinteresuoti skambinkite
BUDRAIČIUI
Bus. 773-585-6100 Pager 312-308-0307
Fax 773-585-3997

Century 21 — Accent Homefinders
9201 S. Cicero
Oak Lawn, Illinois 60453
Business (708) 423-9111
Voice Mail (708) 233-3374
Fax (708) 423-9235
Pager (312) 707-6120
Res. 708-423-0443
ASTA T.MIKUNAS
Profesionalai ir sąžiningai patarnauja įvairių nuosavybių pirkime ir pardavime mieste ir priemiesčiuose

Century 21
SALAMANCA
Voicemail
773-650-6878
Pager
773-260-3404
Cell. tel.
630-660-5988
AUDRIUS MIKULIS
Sprendimai! Sprendimai! Sprendimai!
Ketinate pirkti, parduoti ar įkainoti nekilnojamą turtą? Turite sunkumų su paskola? Jums profesionaliai patars ir sąžiningai patarnaus
AUDRIUS MIKULIS

Century 21
NEW VISION
Bus.: 708-361-0800
Voice mail: 773-854-7820
Fax: 708-361-9618
DANUTĖ MAYER
Jei norite parduoti ar pirkti namus mieste ar priemiesčiuose, kreipkitės į DANUTĘ MAYER.
Profesionaliai ir sąžiningai patarnauja nuo 1986 m.
Nuosavybių įkainavimas veltui.

SIŪLOME DARBUS!
Gail. seserų padėjėjoms kompanijonėms ir namų ruošos darbininkėms. Galima gyventi kartu arba atvykti į darbą ir išvykti. Kreiptis:
ALL CARE
Employment Agency
Tel. 773-736-7900

PARDAVIMAS IR TAISYMAS
MIGLINAS TV
GE/RCA ATSTOVYBĖ
2346 W 69th Street
Tel.: 773-776-1486

MARQUETTE PHOTO SUPPLY
REIKMENYS FOTOGRAFAMS IR MĖGĖJAMS
Pirkdami pas mus, daug sutaupysite. Pasinaudokite mūsų patogių „lay-away" planu. Atliekame visus foto laboratorijos darbus.
Darbo val.: **kasdien 8 v.r.-6 v.v.; šeštd, 8 v.r.-4 v.p.p.; sekmd. uždaryta. Antrad. ir trečd. susikalbėsite lietuviškai.**
3314 W. 63 St.
Tel. 773-776-8998

JAV LB Krašto valdybos Socialinių Reikalų Taryba

Ruošia: Birutė Jasaitienė ir Aldona Šmulkštienė
2711 West 71 st Street, Chicago, Illinois 60629
Tel. (773) 476-2655; Fax (773) 436-6906

SUPRASKIME, KAS YRA „LIVING TRUST"

Dažnai ir daug kalbama apie testamentus ir kitokius būdus, kurie tvarko ir skirsto žmogaus palikimą. Daug žmonių nekreipia į tai dėmesio, galvoja, kad tai galės padaryti vėliau, o tas „vėliau" niekada neateina. Žmogui mirus be testamento ar kito dokumento, kuris patvarko turto palikimą, advokatams yra daug darbo ir, aišku, kainuoja daug pinigo surasti palikuonis ir pagal giminystės ryšius turtą paskirstyti. O jei giminių nėra, viskas tenka miestui, valdžiai. Dažnai didelis uždirbtas ir sutaupytas turtas yra iššvaistomas ir tenka tiems, kurie net nepažino velionio.

Kas yra „living trust" ir kokia nauda jį turėti?

1. Išvengiama „probate" — turto paskirstymo teisme mirties atveju.

2. Išvengiama pakartotinių „probate" — teismų, jei turite nuosavybę daugiau negu vienoje valstijoje.

3. Apsaugo jūsų turtą nuo teismo kontrolės, jei esate nepajėgus pats tvarkyti.

4. Visas jūsų turtas yra vienoje vietoje tvarkomas.

5. Suteikia turtui didžiausią privatumą.

6. Po mirties turtas yra greičiau išdalinamas paveldėtojams.

7. Turtas gali pasilikti tame „trust" tol, kol paveldėtojai sulauks jūsų nustatyto amžiaus, kad galėtų turtą gauti.

8. Gali sumažinti ar panaikinti turto paveldėjimo mokesčius.

9. Nebrangu, lengva „trust" sudaryti ir išlaikyti.

10. Gali būti pakeistas ar panaikintas bet kuriuo metu.

11. „Trust" labai sunku kontestuoti.

12. Apsaugo nuo teismo kontrolės, kada mažamečiai vaikai paveldi turtą.

13. Gali apsaugoti šeimos narius su specialiais reikalavimais (invalidus).

14. Apsaugo nuo netyčia padaryto, neapgalvoto paveldėjimo teisės atėmimo ir kitokių problemų, turint bendrą nuosavybę (joint ownership).

15. Profesionalus turto tvarkymas, jei pasirenkate „Corporate trustee".

16. Ramybė, žinant, kad viskas sutvarkyta.

Aš turiu testamentą, tai kam man reikalingas „Living trust"?

Nepaisant, ką esate girdėję apie testamentus, testamentas gali būti ne pats geriausias planas jums ar jūsų šeimai, ir pirmiausia dėl to, kad testamentas neišvengia „probate" perėjimo per teismą mirties atveju. Testamentas turi būti patvirtinamas teismo — „probate court", pirma negu jis gali būti įvykdomas.

Testamentas galioja tik po jūsų mirties ir jis nėra apsauga, jei jūs fiziniai ar protiniai taptumėte nepajėgūs. Ir taip teismas lengvai gali perimti jūsų turto kontrolę, net ir prieš jūsų mirtį — ir tai kelia rūpesčio milijonams vyresniųjų amerikiečių bei jų šeimoms. Laimei, yra paprastas ir patikrintas pakaitalas testamentui, tai „Revocable Living Trust". Turint jį, išvengiama teismo ir leidžia jums kontroliuoti savo turtą, kol esate gyvi ir net jeigu taptumėte nepajėgūs.

Kas yra „probate"?

„Probate" yra teisinis procesas, kurio metu teismas žiūri, kad, mirties atveju, jūsų skolos būtų užmokėtos ir jūsų turtas išdalintas pagal jūsų testamentą. Jei neturite galiojančio testamento, jūsų turtas yra išdalinamas pagal valstijos įstatymus.

Kas blogai su „probate"?

1. Tai gali būti brangu. Teisinės ir testamento vykdytojo išlaidos-mokesčiai ir kitos išlaidos turi būti galutinai užmokamos, prieš pradedant dalinti jūsų turtą paveldėtojams. Išlaidos skiriasi įvairiose valstijose, bet jos yra maždaug nuo 3 iki 8 proc. jūsų turto vertės. Jei turite turto kitose valstijose, jūsų šeimai gali tekti pereiti pakartotinius „probate" teismus ir kiekvienas toks teisminis procesas būtų vykdomas pagal tos valstijos įstatymus.

2. Užtrunka laiko. Paprastai nuo 9 mėnesių iki dvejų metų. Dalį to laiko turtas yra užšaldytas, kad būtų galima padaryti tikslų jo inventorių. Nieko negalima išdalinti ar parduoti be teismo ir/arba testamento vykdytojo sutikimo. Jei šeimai reikia pinigų pragyvenimui, jie turi prašyti pragyvenimo išlaidas padengti „kišenpinigių", ir jų prašymas gali būti atmestas.

3. Šeima neturi privatumo. „Probate" yra vieša teisminė eiga ir susiinteresavę gali sužinoti, kiek turto, kiek skolų jūs turėjote. O taip pat „probate" procesas „pakviečia" ir nepatenkintuosius palikuonis, kurie gali kontestuoti jūsų testamentą, gali jūsų šeima nukentėti nuo neskrupulingų žmonių.

4. Šeima neturi kontrolės. „Probate" — teismo procesas nuspręs, kiek tai jums kainuos, kiek ilgai užtruks ir kokia informacija bus viešai paskelbta.

5. Ar bendra nuosavybė (joint) išvengia „probate"? Iš tikrųjų ne. Ji tik tą procesą atideda. Kai dauguma turto priklauso abiems pusėms ir kai viena pusė miršta, visiška turto nuosavybė pereina likusiam gyvam turto savininkui be „probate". Bet jei šis savininkas miršta, nepridėdamas naujo „joint owner" — savininko, arba jei abu turto savininkai miršta tuo pačiu laiku, turtas turi pereiti per teismą pirma, negu galės būti paskirtas palikuoniams. Yra ir kitų problemų, jei jūs prijungiate kitą asmenį — „co-owner", jūs netenkate kontrolės. Jūsų galimybės padidėja būti patrauktam į teismą ir turtą prarandant kreditoriams. Gali būti problemų ir su mokesčiais, ir su dovanomis arba su abiem. Kadangi testamentas nekontroliuoja daugumos kartu turimo turto, jūsų šeima gali netekti paveldėjimo. Su kai kuriuo turtu, ypač nekilnojamu, visi savininkai turi pasirašyti, norint parduoti ar perfinansuoti. Ir jeigu vienas iš savininkų taptų nepajėgus, jūs galite atsidurti tokioje padėtyje, kad galite turėti naują „co-owner", būtent, teismą, nepaisant, kad sergantysis savininkas yra jūsų vyras ar žmona.

6. Kodėl teismas įsivelia negalios atveju? Jei negalite atlikti savo reikalų dėl protinės ar fizinės negalios (pvz., Alzheimer ligos, insulto, širdies priepuolio ir t.t.), tiktai teismo paskirtas asmuo gali pasirašyti už jus, net ir tuo atveju, jei turite testamentą (atminkite, kad testamentas galioja tik po jūsų mirties). O kada teismas įsivelia, tai jis pasilieka jūsų reikalų tvarkytoju, kol pasveikstate ar mirštate. Teismas, o ne jūsų šeima, kontroliuoja, kaip turi būti panaudotas turtas jūsų aprūpinimui. Tai gali būti brangu, nesmagu, atimti daug laiko ir sunku bus teismo priežiūra atsikratyti, jei jūs pasveiksite. Ir tai nėra „probate", kai mirštate, jūsų testamentas turi pereiti per teismo procedūrą. Ir taip jūsų šeima gali turėti reikalų su teismu du kartus!

7. Ar turint „Durable power of attorney" galima viso to išvengti? „Durable power of attorney" įgalina jus turėti pasirinktą asmenį, kuris tvarkytų jūsų finansinius reikalus, jei pats to nepajėgiate. Bet daug finansinių institucijų tokio įgaliojimo nepripažįsta, nebent tai būtų padarytas specialia forma. Ir, jei priima, tai irgi gali būti taip, kad kam nors įduodamas „neužpildytas čekis" — „blank check" — daryti viską, ką jis ar ji nori su jūsų turtu. „The durable power of attorney" gali būti labai efektingas, jei naudojamas kartu su „Living Trust", bet rizikingas, naudojant vieną.

8. Kas yra „Living trust?" „Living trust" yra teisinis dokumentas, kaip ir testamentas. Jame yra nurodymai, ką daryti su jūsų turtu po jūsų mirties. Bet priešingai testamentui, „Living trust" išvengia „probate" — teismo procedūros po jūsų mirties, kontroliuoja jūsų turtą ir apsaugo jūsų turtą nuo teismo kontrolės, jei jūs taptumėte nepajėgus pats tvarkytis.

Bus daugiau

Mielam buv. VKLS centro valdybos pirmininkui

A.†A.
STEPONUI VARANKAI

mirus, liūdinčiai žmonai IRENAI ir dukrai AUDRAI nuoširdžią užuojautą reiškia

Vilniaus Krašto Lietuvių sąjungos centro valdyba
Vilniaus Krašto Lietuvių sąjungos Čikagos skyriaus valdyba ir nariai

---

Galop apglobs mane Tamsų Tamsybė,
Budės prie mano kojų Amžina Tyla—
Gal tik iš amžinojo sapno gimtąją sodybą
Aš dar lankysiu kai kada.

V. Alantas

VIENERIŲ METŲ MIRTIES SUKAKTIS

Vieneri metai, pilni prisiminimų ir liūdesio, nubėgo, lyg stabtelėję š.m. rugpjūčio 18 dieną, primindami, kad

VINCAS MAMAITIS,

įmigęs giliu miegu, ilsisi po visų vargų.

Šią sukaktį atminti kun. Izidorius Gedvila aukojo Šv. Mišias Šv. Teresės bažnyčioje ir pašventino paminklą Kalvarijos kapuose S. Hills, FL.

Prašome draugus a.a. Vincą prisiminti savo maldose.

Liūdinti šeima

DEŠIMTIES METŲ MIRTIES SUKAKTIS
1990 m. rugpjūčio 28 mirė

A.†A.
BRONIŲS KVIKLYS

Prašome gimines, draugus ir visus tuos, kurių gyvenimą šis kilnus asmuo palietė, prisiminti jį savo maldose.

Šv. Mišios už jo sielą bus atnašaujamos Tėvų Jėzuitų koplyčioje, sekmadienį, rugsėjo 3 d., 10 val. ryto.

Su meile prisimename jį.

Dukterys: **Rūta Kulikauskienė, Ramunė Lukienė, Danguolė Kviklytė**

Paremkite DRAUGĄ ir Laimėkite bilietus į Vilnių
skrydį parūpino *SAS*

Vardas _____
Adresas _____
_____
Telefonas (_____) _____

AUKA 1 dol.

Galima įsigyti ir daugiau bilietų. Iškirpkite atkarpėlę, pažymėkite kiek bilietų norite, ir siųskite su atitinkamos sumos čekiu.

_____ bilietų $_____

Laimingasis bilietas bus traukiamas DRAUGO pokylyje, 2000 rugsėjo 17 d.

DRAUGAS
4545 W. 63rd ST,
CHICAGO, IL 60629

It makes a world of difference when you fly SAS to Lithuania.

No one makes round-trip travel to Lithuania easier and more convenient than SAS. From Chicago, we offer daily service to Vilnius with a hassle-free connection via Stockholm. When you're ready to return, you'll enjoy same-day travel back to Chicago through our Copenhagen hub. Find out what a world of difference SAS can make for your next trip. Just call your Travel Agent or SAS at 1-800-221-2350 or visit our website at www.scandinavian.net.

Flight #	From	To	Departure Time	Arrival Time
SK 946	Chicago	Stockholm	4:20 pm	7:35 am +1
SK 744	Stockholm	Vilnius	9:20 am	11:50 am
SK 743	Vilnius	Copenhagen	1:40 pm	2:20 pm
SK 943	Copenhagen	Chicago	3:30 pm	5:40 pm

SAS
Scandinavian Airlines

ALWAYS WITH FLOWERS!
* Skintos ir vazoninės gėlės
* Vainikai, krepšeliai
* Vestuvinės ir proginės puokštės
* Pristatome Čikagoje ir priemiesčiuose bei Lietuvoje

Tel. 1-888-594-6604 (nemokamas)
8015 W. 79 St., Justice, IL

LIETUVIŲ LAIDOTUVIŲ DIREKTORIŲ SĄJUNGA
Turi laidotuvių patalpas visose Čikagos miesto apylinkėse ir priemiesčiuose
Patarnavimas 24 val.

GAIDAS — DAIMID
FUNERAL DIRECTORS
Directors of Eudeikis Funeral Home (EST 1908)
GERALD F. DAIMID
4330 So. California **10727 S. Pulaski Rd.**
5948 S. Archer Ave.
5200 W. 95 St. **9900 W. 143 St.**
Oak Lawn, IL **Orland Park, IL**
ALL PHONES
1-773-523-0440
PROVIDING SERVICE THROUGHOUT CHICAGO AND SUBURBS CLOSE TO HOME

LACK & SONS
FUNERAL DIRECTORS
HICKORY HILLS, 9236 S. ROBERTS ROAD
MARQUETTE PARK, 6541 S. KEDZIE AVE.
ORLAND PARK, 9900 W. 143 St.
ALL PHONES
1-708-430-5700

PETKUS & SON
FUNERAL DIRECTORS
MARQUETTE PARK 2533 W. 71 ST.
CICERO 5940 W. 35 ST.
LEMONT, 12401 S. ARCHER AVE. (& DERBY RD.)
EVERGREEN PARK, 2929 W. 87 ST.
TINLEY PARK, 16600 S. OAK PARK AVE.
ALL PHONES
CHICAGO 1-773-476-2345
NATIONWIDE TOLL FREE (nemokamas) Tel. 1-800-994-7600

VANCE FUNERAL HOME
FUNERAL DIRECTORS
SERVICES AVAILABLE AT OTHER CHICAGO AND SUBURBAN LOCATIONS
CICERO, 5645 W. 35 Street
WESTCHESTER, 10501 W. CERMAK
CHICAGO, 5858 W. ROOSEVELT Rd.
ALL PHONES
1-708-652-5245

PALOS - GAIDAS
FUNERAL HOME

• Patogioje vietoje tarp Čikagos ir Lemonto
• 10 minučių nuo Šv.Kazimiero lietuvių kapinių

11028 S. Southwest Hwy.
Palos Hills, IL
708-974-4410

ČIKAGOJE IR APYLINKĖSE

Argi jis turės kalbėti tuščiom kėdėm? Lietuvos Respublikos prezidentas Valdas Adamkus — mums saviškis. Iš Čikagos į Lietuvą su pasididžiavimu ir net gailesčiu mes jį išleidome, tarytum „užkuriuosna", bet visuomet džiaugiamės, kai atsiranda proga jam vėl sugrįžti į mūsų tarpą. O čikagiškiai, ir apskritai Amerikos lietuviai, besilankydami Lietuvoje, nejučiomis atsiranda ir prezidentūroje, stengiasi pasisveikinti su prezidentu ir būtinai nusifotografuoti (tas nuotraukas dažnai matome ir „Draugo" puslapiuose). Rugsėjo 9 d. prez. Adamkus vėl bus Čikagoje, tiesa, labai trumpai, tad būtinai pasinaudokime proga su juo pasimatyti. Pakviestas „The Chicago Humanities" festivalio ruošėjų ir talkininkų, jis kalbės Northwestern University Law School Thorne Auditorium, 375 East Chicago Avenue, rugsėjo 9 d., šeštadienį, 1 val. popiet. Įėjimas nemokamas, tačiau **būtina** paskambinti tel. 312-661-1028, extension 22 ir užsiregistruoti — pranešti apie dalyvavimą. Labai svarbu, kad paskaitoje dalyvautų kiek galima daugiau lietuvių. Tuo parodysime ir amerikiečiams, ir prezidentui, kad esame su Lietuva šiuo sunkiu jai metu. Nedelskime, paskambinkime!

Šv. Kazimiero seselių rėmėjos, norėdamos seselėms padėti, rengia pokylį. Kviečiame visus seselių kazimieriečių rėmėjus, draugus, pažįstamus atvykti sekmadienį, spalio 8 d., į Oak Lawn Hilton viešbutį prie Cicero ir 94 gatvių. Pokylis prasidės 1:30 val. Bus skanių valgių, įdomi programa, laimėjimų žaidimai. Rėmėjos kviečia visus atvykti. Vietas užsisakykite iki spalio 1 d., skambindami tel. 773-776-1324.

Š. m. rugpjūčio 21 d. Tomui ir Norai Garunkščiams gimė dukrelė Julija Irena. Su tėveliais naujagime labai džiaugiasi senelis Bronius Garunkštis, močiutė Irena Šerelienė, Tomo seserys Eugenija ir Kristina su šeimomis, Noros sesuo Vita su šeima bei kiti giminės. Ypatingai keturiolik-tuoju provaikaičiu džiaugiasi 96-erių metų amžiaus Viktoras Aukžemas.

Meno mokyklėlės mokslo metų atidarymas vyks rugsėjo 7 d. 6:30 val.v. Lemonte, PLC, ir rugsėjo 9 d. Jaunimo centre, Čikagoje, tuoj po lituanistinės mokyklos mokslo metų atidarymo (apie 12-12:30 val.p.p.). Atidarymo metu bus galima užsiregistruoti ir pasirinkti klases. Vyks trumpa meninė programa.

Jadvyga Adomaitienė grąžino piniginių laimėjimų bilietėlių šakneles ir laukia rugsėjo 17-osios – tos dienos, kuomet per „Draugo" pokylį bus traukiami laimingieji laimikiai. Gal pasiseks ištraukti nors vieną prizą? Juk bus galima išlošti net šešias dovanas – 500, 300, 250, 200, 150 arba 100 dolerių. Jei negavote bilietėlių, kreipkitės į „Draugo" administraciją ir jums bus padėta.

Vilučių sodyboje, 1143 Southview Dr., Schererville, IN, rugsėjo 10 d. 1 val.p.p. JAV LB East Chicago, Indiana apylinkės valdyba rengia tradicinę gegužinę. Maloniai kviečiame apylinkės lietuvius dalyvauti ir paremti apylinkės veiklą.

Čikagos lituanistinė mokykla rugsėjo 9 d. pradeda naujus mokslo metus. 8 val. ryto vyks registracija Čikagoje, Jaunimo centre (5600 S. Claremont). Mokiniai priimami nuo 3 metų amžiaus. Registracijos metu bus galima nusipirkti vadovėlių, pratimų knygelių ir kitų reikalingų mokslo metams dalykų. Taip pat bus teikiama visa informacija. 10 val.r. vyks pamaldos tėvų jėzuitų koplyčioje. Po pamaldų didžiojoje salėje bus mokslo metų atidarymas. Pamokų nebus. Pamokos prasidės rugsėjo 16 d. nuo 8:30 val.r. iki 1 val.p.p. Patalpos gali priimti ribotą mokinių skaičių. Nevėluokite registruotis!

ASK „Lituanica" ruošiasi pradėti krepšinio treniruotes. Visi vaikai, gimę tarp 1982 ir 1995 metų yra kviečiami dalyvauti. Treniruotės vyks šeštadieniais ir sekmadieniais. Vaikai tarp 5 ir 10 metų žais bendrose mergaičių ir berniukų komandose, o vyresni – atskirose. Treniruotės prasideda sausio 6 dieną ir tęsis iki pavasario sporto šventės Čikagoje. Prašoma registruotis iš anksto – šeštadienį, rugsėjo 9 d., 9-11 val.r. PLC, Lemonte, ir šeštadienį, rugsėjo 23 d., 9-11 val.r. Jaunimo centre, Čikagoje. Informacija skambinant Donatui Siliūnui tel. 630-852-3204 arba žiūrėkite „Lituanicos" tinklalapį www. Lituanica.org

Vyresniųjų lietuvių centre „Seklyčioje" rugpjūčio 30 d., trečiadienį, 2 val.p.p. bus dainų popietė su muz. Faustu Strolia. Draugausime, dainuosime, maestro tikriausiai papasakos ir kelionės įspūdžius iš viešnagės pas Hollywood aktorę Rūtą Lee bei kitų įdomybių. Gal pavyks ką nors laimėti ir laimės šulinyje? Maloniai kviečiame dalyvauti ir įdomiai praleisti trečiadienio popietę. Bus ir bendri pietūs.

Romantiškuose Montefiori paviljonuose ir soduose, Lemonte, spalio 1 d., sekmadienį, 3 val.p.p. vyks 10 metų sukaktuvinis Lithuanian Mercy Lift pokylis.

Kviečiama talka! Rugsėjo 9 d. 8:45 val.r. renkamės krauti apie 600 „Saulutės", Lietuvos vaikų globos būrelio siuntinių į 2 sunkvežimius. Kadangi tai yra ypatingai didelis skaičius dėžių, labai reikalinga pagalba, nešant jas iš rūsio. Renkamės Pasaulio lietuvių centro žemutinėje mašinų aikštelėje, t. y. prie įėjimo į sporto – Lietuvių fondo salę. Iš anksto dėkojame galintiems padėti.

Lietuvių opera rengia jubiliejinį Virgilijaus Noreikos 65 metų sukakties koncertą. Jis vyks rugsėjo 14 d., sekmadienį, 3 val.p.p. Jaunimo centre. Akompanuos Alvydas Vasaitis. Lietuvių opera kviečia visus pasiklausyti mūsų garsaus tenoro dainų ir operos arijų koncerto. Bilietus galite įsigyti „Seklyčioje" (tel. 773-476-2655).

Amerikos Lietuvių Taryba yra susisiekusi su Vašingtone veikiančia „Campaign to Preserve US Global Leadership". Ši įtakinga organizacija palaiko glaudžius ryšius su JAV valstybės sekretore Madeleine Albright bei JAV ambasadoriumi Jungtinėms Tautoms Richard Holbrooke. Ši organizacija remia ALTo pastangas sugrąžinti 20 milijonų dolerių Lietuvos ir kitų Pabaltijo kraštų gynybai. Su šia organizacija ryšius palaiko ALTo atstovas Vašingtone Algis Rimas.

Nuo pat pirmojo koncerto Vilniaus sporto rūmuose, į kuriuos buvo suvažiavęs jaunimas iš visos Lietuvos, „tris tigriukus" – tris mažuosius dainininkus – lydėjo sėkmė. Nuo tada Ramojų Motuzą, Aurimą Syrusą ir Vytautą Jurgelevičių visur pradėjo kviesti, jie tapo labai populiarūs. Koncerte Nepriklausomybės aikštėje berniukus išgirdo ir jais susižavėjo išeivijos kultūros veikėja Jadvyga Damušienė, kuri ir atvežė žinią apie dainorėlius į Ameriką. „Trys tigriukai" dainuos Detroite (rugsėjo 10 d.) Vašingtone (13 d.), Philadelphijoje (16 d.), Lemonte (rugsėjo 8 d.) ir Čikagoje, Jaunimo centre (rugsėjo 9 d.). Bilietus jau galite įsigyti „Seklyčioje". Jaunimui iki 12 metų bilietai pigesni.

Pasaulio lietuvių centro rudens šventė-gegužinė vyks rugsėjo 3 d. 12 val. centro sodelyje. Bus muzikos, dainų, skanaus lietuviško maisto ir piniginių laimėjimų bilietų traukimas. Pabendrausime gražioje besibaigiančios vasaros gamtoje, nes kiti renginiai jau vyks salėje. Kviečiame atvykti!

VIDURAMŽIŲ PUOTA

Lithuanian Mercy Lift 10 metų sukaktuvių pokylis vyks spalio 1 d., sekmadienį, 3 val. p.p. romantiškuose Montefiori paviljonuose ir soduose Lemonte, 11250 S. Archer Avenue.

Šių metų puota, kurią sutiko ruošti Rima ir dr. Linas Sidriai, žada būti ypatinga, nes jos tema – „Viduramžiai" ("Medieval"), ir čia dalyvaus profesionalūs artistai, muzikantai, riteriai, juokdariai, žonglieriai ir kiti įdomūs asmenys. Po vakarienės šokiams gros keturių žmonių ansamblis, vadovaujamas brolių Švabų. Taip pat planuojamos varžytinės "silent auction", kuriose bus vertingų laimikių. Kviečiame visus kunigaikščius, damas, riterius ir vaidilutes kuo greičiau užsisakyti vietas! Jeigu dar neužsisakėte bilietų, skambinkite Linai Žliobienei tel. 630-725-9544. Jeigu norite laimėti kelionę į Lietuvą dviem asmenims, skambinkite Vidai Jonušienei tel. 708-448-4250. Šių metų pokylio lėšos bus skiriamos oftalmologijos chirurginio centro steigimui Lietuvoje.

DRAUGO FONDAS

4545 WEST 63rd STREET
CHICAGO, IL 60629
TEL.: 773-585-9500

VASARA DRAUGO FONDE

Šių metų graži ir maloni vasara jau eina į pabaigą. Jau baigiasi vasaros atostogos, kelionės į Lietuvą, į kurortus, į tolimas šalis. Greitai prasidės darbai mokyklose, rudens pokyliai salėse, sueigos skautų vienetuose, prisimenant malonias vasaros stovyklas.

Ramiai praėjo vasara Draugo fonde, besidžiaugiant užbaigtu milijonu, besvarstant, koks turėtų būti tolimesnis Draugo fondo kelias.

— Tik nesustokit, — „Draugo" gegužinėje dėstė Draugo fondo garbės narys Juozas Masilionis.

— Ratas gerai užsuktas, gerai rieda, žmonės aukoja, o juo toliau, vis daugiau reikės lėšų „Draugo" išlaikymui. Juk į kapus nenusineši.

Tiesa. Vasara lėšų telkimo vajaus neturėjo, bet pavienių aukų šiek tiek atsirado. Praeitis parodė, kad be vajaus laiškų ir vokelių sunku ko nors sulaukti.

Metiniame narių suvažiavime teks diskutuoti apie tolimesnę Draugo fondo veiklą, suvažiavimo šauklyje, specialioje atkarpoje, visiems nariams pasisakant už tolimesnę DF veiklą, kaip ir iki šiol, arba už lėšų telkimo sustabdymą, laukiant tik geranoriškų aukų.

Pailsėjus per vasaros laikotarpį, Draugo fondo raštinė ir toliau gali tęsti darbą, kaip ir iki šiolei, jei DF nariai, garbės nariai, rėmėjai bei visi „Draugo" skaitytojai ir toliau bus dosnūs. Nariams atsakant į klausimą dėl tolimesnės Draugo fondo veiklos, priklauso įsipareigojimas ir toliau didinti įnašus, toliau finansiškai remti Draugo fondą.

Vasaros DF įnašai

Su 3,000 dolerių:

N.N. (pavardės prašė neskelbti) **garbės nariai,** iš viso 4,000 dol., Illinois.

Su 200 dolerių:

JAV LB vakarų apygarda, per A. Nelsienę, iš viso 200 dol., Santa Monica, CA.

Danutė ir Jurgis Bendikai, **garbės nariai,** iš viso 1,500 dol., Deerfield, IL.

Vytenis Kirvelaitis, iš viso 200 dol., Lemont, IL.

Su 100 dolerių:

Dr. Vytas ir Indrė Semogai, iš viso 500 dol., Cour D'Alene, ID.

Vytautas Musonis, M.D., iš viso 900 dol., Oak Lawn, IL.

Su 60 dolerių:

Veronica Aušrotas, iš viso 60 dol., Juno Beach, FL.

Visiems nuoširdžiai dėkojame. **Fondo iždininkas**

„Draugo" administratorius pasiruošęs į „Rendezvous" keliauti.

ATGAL Į ISTORIJĄ

Ar žinote, kad galite sugrįžti du šimtus metų atgal į Amerikos istoriją? Šis stebuklas vyks rugsėjo 9 d., šeštadienį, ir rugsėjo 10 d., sekmadienį, nuo 10 val.r. iki 5 val.p.p. Columbia Woods, Willow Springs, IL.

Įdomiausi vaizdai bus jums parodyti, senovės valgiai pagaminti, gros senoviška muzika, atvyks senovės amatininkai, indėnai ir pionieriai vaidins vaidinimus. Net nusipirkti senoviškų prekių galėsite. Garantuojame, kad toks istorijos langas jums ir jūsų vaikams bus labai įdomus bei padės vaikams suprasti Amerikos istoriją, kuri yra visai ne sena, bet tokia skirtinga nuo šiandienos.

Valentinas Krumplis

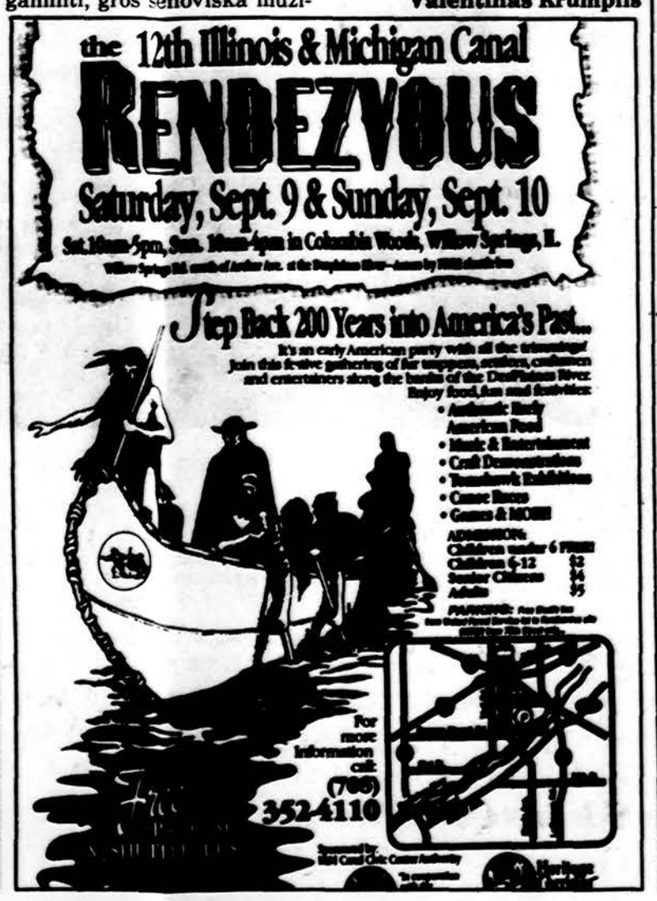

„Grandiečiai" šių metų Tautinių šokių šventėje Kanadoje.

Jaunimo tautinio ansamblio „Grandis" šokėjai kviečia jus įsijungti į savo šokių šeimos ratelį. Ansamblio registracija vyks rugsėjo 17 d., sekmadienį, 6 val.v. Ateitininkų namuose. Pirmoji repeticija – sekmadienį, kovo 8 d. Turint klausimų, prašome skambinti vadovei Violetai Fabianovich tel. 773-436-1624 arba 708-425-7834.

Skelbimai

• **Feliksas Breimeris iš San Diego, CA** rašo: Amerikoje gyvenu jau 50 metų — 30 metų išgyvenau Chicagoje, 16 metų Floridoje, o šiandien sulėjo lygiai 5 metai kaip esu San Diego. Prieš pusę metų mane ištiko skaudžiausias mano gyvenime smūgis — sunkių ligų išvarginta mirė mano mylima žmonelė. Pergyvenau labai sunkiai, ypač, kad einu 90-tuosius savo amžiaus metus. O, be to, šiandien lygiai 63 metai nuo mūsų vedybų... Norėdamas nušluostyti ašarą ne vienam Lietuvos našlaičiui, siunčiu Jums savo kuklią auką — **$100".** Lietuvos vaikų vardu dėkojame! **„Lietuvos našlaičių globa", 2711 West 71st Street, Chicago IL 60629.** (sk)

• **Automobilio, namų ir ligos draudimas** atvykusiems iš Lietuvos ir kitų kraštų. Kreipkitės pas A.Lauraitį, A. & L. Insurance Agency, **9439 S. Kedzie Ave., Evergreen Pk., IL 60805-2325. Tel. 708-422-3455.**

• **BALTIC MONUMENTS,** 1108 Amber Drive, Lemont, IL, 60439. Prie pat PL Centro. **Tel. 630-243-8446.** Leonida ir Gediminas Kazėnai. Visų rūšių paminklai, žemiausios kainos, geriausiomis sąlygomis. Pageidaujant atvykstame į namus.

ALMOS FONDUI AUKOJO:

• **GRAŽUTĖ ŠLAPELYTĖ SIRUTIENĖ.** Ji rašo: „Auko-u **$100** Almos Fondui — tai Didžiojo Lietuvos Kunigaikščio Gedimino 5-ojo laipsnio ordino apdovanojimo ir š.m. liepos 29 d. Lietuvos Respublikos Prezidento Valdo Adamkaus man medalio įteikimo Los Angeles 'Vyčių' bankete proga". Almos vardu dėkojame! Aukos nurašomos nuo mokesčių TAX I.D. 36-4124191. Čekius rašyti **„Lithuanian Orphan Care" pažymint, kad skirta Almos Fondui. Ir siųsti 2711 W. 71st Street, Chicago, IL 60629.** (sk)

ADVOKATAS
GINTARAS P. ČEPĖNAS
6436 S.Pulaski Rd., Chicago, IL 60629
Tel. 773-582-4500
Valandos pagal susitarimą

Advokatas Jonas Gibaitis
Civilinės ir kriminalinės bylos
6347 S.Kedzie Avenue
Chicago, IL 60629
Tel. 773-776-8700
Toll free 24 hr. 888-776-6742
Darbo val. nuo 9 v.r. iki 5 v.v.
Šeštad. 9 v.r. iki 1 v.p.p.

ADVOKATAS
Vytenis Lietuvninkas
4536 W. 63 Street
Chicago, IL 60629
(Skersai gatvės nuo „Draugo")
Tel. 773-284-0100.
Tel. 630-257-0200, Lemont, IL

• **Juozo Mieliulio darbų parodą** dar galima pamatyti iki **š.m. rugsėjo 11 d.** Pasaulio lietuvių centre, Lemont, IL. Lankymo valandos: šeštd. ir sekmd. 11 v.r. - 2 v. p.p. (sk)

• **„Saulutė",** Lietuvos vaikų globos būrelis, dėkoja už aukas padėti našlaičiams, invalidams vaikams, daugiavaikėms šeimoms bei studentams Lietuvoje. Aukojo: Petras Zelba **$1,000,** Mark Golden **$480** tęsia dviejų berniukų metinę paramą, William Lohff **$600** tęsia studentės metinę paramą, dr. Arūnas Gasparaitis **$250** tęsia paramą mergaitei daugiavaikėje šeimoje, Jane Yesinowski **$480** tęsia dviejų mergaičių metinę paramą. Labai ačiū! **„Saulutė", 419 Weidner Rd.; Buffalo Grove, IL 60089, Tel. (847) 537-7949. TAX ID #36-3003339.** (sk)

• **Daug Amerikos lietuvių** globoja Lietuvos apleistus vaikus-našlaičius. Pratęsdami paramą kitiems metams po **$150** atsiuntė: Tracy ir Chris Dorr, N.J. Paulius Vadopalas, Palo Alto CA. Brighton Parko Namų Savininkų draugija, Chicago, IL, Eleanor M. Schaeffer, Pattsville, PA. Lietuvos vaikų vardu tariame ačiū! **Lietuvos Našlaičių globos komitetas, 2711 West 71st Street, Chicago, IL 60629.** (sk)

• **Prieš užsisakydami paminklą** aplankykite **St. Casimir Memorials, 3914 W. 111th St.** Turime didelį pasirinkimą: matysite granito spalvą, dydį ir t.t. Gaminame paminklus mūsų dirbtuvėje pagal jūsų pageidavimą, brėžinius. Prieš pastatant paminklą, galėsite apžiūrėti ir įsitikinti, kad jis padarytas, kaip jau buvo jūsų pageidauta. **Sav. Lilija ir Vilimas Nelsonai. Tel. 773-233-6335.**

• **„PENSININKO" žurnalą,** kurį leidžia JAV LB Soc. Reikalų Taryba, red. Karolis Milkovaitis, galima užsiprenumeruoti adresu: **2711 W. 71 St., Chicago, IL 60629, tel. 773-476-2655.** Prenumerata metams: JAV-bėse, **$15,** kitur **$25.** Išeina 8 kartus per metus. Tai vertinga dovana įvairiomis progomis.

• **Namams pirkti paskolos** duodamos mažais mėnesiniais įmokėjimais ir prieinamais nuošimčiais. Kreipkitės į **Mutual Federal Savings, 2212 West Cermak Road. Tel. (773) 847-7747.**

• **DĖMESIO! VIDEO APARATŲ SAVININKAI!** Norėdami tikrai kokybiškai išversti video įrašus iš Lietuvoje naudojamos PAL sistemos į amerikietiškąją NTSC ir atvirkščiai, kreipkitės į **INTER-VIDEO 3533 S. Archer Ave., Chicago, IL 60629. Tel. 773-927-9091. Sav. Petras Bernotas.**